

ENTOMOFAUNE
ECOMUSEE D'ALSACE
(UNGERSHEIM)

HEMIPTERES

(HETEROPTERES – HOMOPTERES)

HEMIPTERA

(HETEROPTERA – HOMOPTERA)

(HEMIPTERES CLASSES ALPHABETHIQUEMENT PAR FAMILLES)

(Photos : Philippe DEFRANOUX)

FAMILLE ALYDIDAE



Alydus calcaratus - Alyde-fourmi - Alydidae

(lieu : Labyrinthe – 28.08.2014)



Camptopus lateralis (Germar 1817) – Alydidae

(lieu : Place derrière la Maison de Guebwiller – 06.07.2014)

FAMILLE APHIDIDAE



Hyalopterus pruni - Puceron farineux du prunier - Aphididae

Espèce diécique : l'hôte primaire sur lequel sont pondus les œufs en hiver est en général un arbre, le prunier, l'Épine noire et l'hôte d'été, dit secondaire est souvent une plante, ici le Roseau commun (*Phragmites australis*) – « Texte : Paule EHRHARDT »

(Lieu : Terrain situé côté gauche du Russawag en partant du Pavillon de Guebwiller – 01.07.2015)



Phyllaphis fagi - le Puceron des feuilles de Hêtre – Aphididae

(lieu : à l'arrière du marais – 02.11.2014)



Prociphilus xylostei xylostei – Puceron laineux du Chèvrefeuille – Aphididae

(photographie réalisée lors de l'animation nature au Pavillon de Guebwiller le 1^{er} juin 2014)

(Pucerons laineux observés au Russawag et en bordure du chemin de Morand)



Rhopalomyzus lonicerae – Aphididae – (Lieu : aux alentours de la Tour Torony – 16.06.2015)

Les pucerons passent l'hiver en tant qu'œufs sur un hôte primaire, le chèvrefeuille. Puis vers le mois de juin, ils migrent sur une plante hôte secondaire, *Phalaris arundinacea* (Alpiste roseau).

C'est une espèce diécique (texte : Paule EHRHARDT)

FAMILLE ARADIDAE



Aneurus avenius - Heteroptera - Aradidae (Larve au dernier stade)

(Lieu : forêt à proximité du Pavillon de chasse – 19.02.2015)

FAMILLE CERCOPIDAE



Cercopis vulnerata – Le Cercope sanguin - Homoptera – Cercopidae –

(Lieu : Vergers du Belli – 10.05.2015)

FAMILLE CICADELLIDAE



Iassus lanio – La Cicadelle du Chêne - Cicadellidae – (Lieu : Parking des bénévoles – 27.06.2015)



Iassus lanio - La Cicadelle du Chêne – Cicadellidae
(Lieu : secteur Observatoire aux alentours du Russawag – Nuit du 29 au 30.06.2016)



Idiocerus herrichii – Cicadellidae (lieu : à proximité du Pavillon de Guebwiller – 29.11.2014)



Ledra aurita - le Grand Diable – Cicadellidae (lieu : Place du Manège – 17.07.2014)



Ledra aurita - le Grand Diable – Cicadellidae - (Lieu : Place du Manège – 17.07.2014)



Ledra aurita - le Grand Diable – Cicadellidae - (Lieu : à côté du Pavillon de Guebwiller – 02.08.2015)



Juvénile (larve - nymphe) d'une cicadelle

Oncopsis flavicollis (Linnaeus, 1761) (= *Macropsis flavicollis* ?) - Cicadellidae

(lieu : Russawag « Bouleaux » - 17.04.2014)



Penthimia nigra - Homoptera – Cicadellidae - (Lieu : Pré de scouts – 29.04.2015)



Nymphe de la famille des Cicadellidae

FAMILLE COREIDAE



Coreus marginatus – la Corée marginée « punaise juvénile » - Coreidae

(lieu : Place derrière le Pavillon de Guebwiller - 06.07.2014)



Coreus marginatus – la Corée marginée - Coreidae
(lieu : secteur Maison du charbonnier - 10.04.2015)



Coreus marginatus – la Corée marginée - Coreidae

(Lieu : aux alentours de la route d'accès à l'Ecomusée - 07.05.2015)

FAMILLE CORIXIDAE



Corixa punctata – Mâle - Corise ponctuée - Batelier d'eau – Hemiptera - Corixidae –

(Lieu : Jardin aromatique / Chemin de la Chapelle - 06.07.2015)



Sigara sp - femelle – Corixidae – (Lieu : Parking des bénévoles – 27.06.2015)

FAMILLE

HYDROMETRIDAE



Hydrometra stagnorum - Hydromètre stagnant - Hydromètre des étangs - Punaise aiguille
(Hydrometridae)

(lieu : Grotte de la cascade – 02.11.2014)



Hydrometra stagnorum - Hydromètre stagnant - Hydromètre des étangs - Punaise aiguille
(Hydrometridae)

(lieu : Grotte de la cascade – 19.11.2014)

FAMILLE ISSIDAE



Larve d'Issidae

FAMILLE LYGAEIDAE



Arocatus longiceps – Punaise des platanes – Lygaeidae –
(Lieu : Place intersection Grand'Rue / Rue du Repos – 04.01.2015)



Arocatus longiceps – Punaise des platanes – Lygaeidae –
(Lieu : à proximité du Labyrinthe « près du canal » – 19.02.2015)



Melanocoryphus albomaculatus – Hemiptera – Lygaeidae – (Lieu : La Taverne – 26.11.2016)



Oxycarenus lavaterae - punaises du tilleul – Lygaeidae
(Lieu : Tilleuls situés entre la Place des Artisans et la Maison du barbier – 04.01.2015)



Oxycarenus lavaterae - punaises du tilleul – Lygaeidae
(Lieu : Tilleuls situés entre la Place des Artisans et la Maison du barbier – 04.01.2015)

Ces punaises passent l'hiver sur les ligneux, surtout le tilleul, en grand rassemblement, et quittent l'arbre au printemps pour des espèces herbacées de la famille des Malvacées (Paule EHRHARDT)



Rhyparochromus vulgaris – Lygaeidae (lieu : Maison de Kuenheim – 02.11.2014)

FAMILLE MIRIDAE



Adelphocoris lineolatus – Capside de la luzerne – Capside des légumineuses – Miridae –

(Lieu : parking des bénévoles – 27.06.2015)



Dryophilocoris flavoquadrimaculatus - Heteroptera – Miridae -

(Lieu : Pavillon de Ribeauvillé – 01.05.2015)



Agnocoris sp - Miridae

(Lieu : dans les arbres au bord de l'eau à proximité de la Maison du Pêcheur – 05.04.2015)

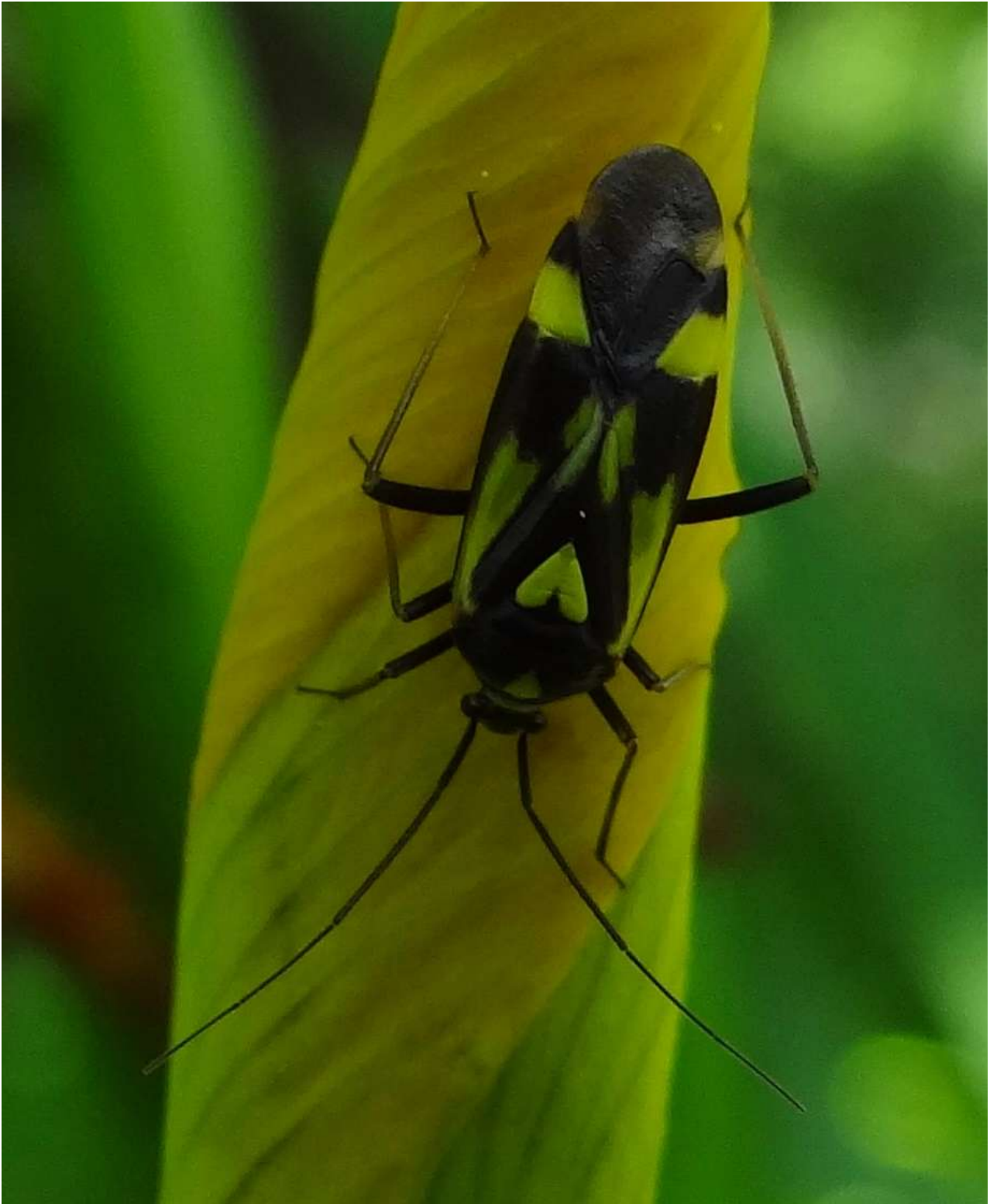

Grypocoris sexguttatus – Hemiptera - Miridae - (présence d'un petit cœur jaune)
(Lieu : Etonnants paysages – 09.06.2016)



Harpocera thoracica mâle - Famille : Miridae - (lieu : arrière marais – 16.04.2014)



Harpocera thoracica femelle - Famille : Miridae (lieu : Russawag – 21.04.2014)



juvénile de Miridae – 24.04.2014 (Lieu : Secteur La taverne)



Miridius quadrivirgatus – Miridae - (Lieu : La Taverne – Nuit du 29 au 30.06.2016)



Miris striatus - Heteroptera – Miridae – (Lieu : environ Place des artisans – nuit du 16 au 17.05.2015)



Rhabdomiris striatellus – Punaise des Chênes – Famille Miridae

(Lieu : La Taverne - 27.04.2014)



Rhabdomiris striatellus – larve de la Punaise des Chênes - Heteroptera – Miridae –
(Lieu : Sentier du ruisseau / Grosswald – 29.04.2015)



Stenotus binotatus – Miridae - (Lieu : Compost – 16.06.2015)

FAMILLE NABIDAE



Prostemma guttata forme brachyptère (Heteroptera - Nabidae)

(Lieu : Maison du Charbonnier – 09.04.2015)

FAMILLE NEPIDAE



Ranatra linearis - la Ranâtre - Nepidae

(Hémiptère carnassier également appelé punaise d'eau, ranâtre linéaire ou scorpion d'eau à aiguille)

(lieu : Atelier nature Maison de Guebwiller – 27.07.2014)



Ranatra linearis - la Ranâtre - Nepidae

(lieu : Atelier nature Maison de Guebwiller – 27.07.2014)

FAMILLE

NOTONECTIDAE



Notonecta glauca Linnaeus, 1758 cf. *morpha rufescens* Poisson, 1933.

Notonecte glauque (punaise aquatique) - Hemiptera (=Heteroptera) – Notonectidae

(Lieu : Pont du Charbonnier – 07.08.2015)

FAMILLE

ORTHEZIIDAE



Orthezia urticae - Orthésie de l'ortie - Ortheziidae – Hemiptera
(Lieu : arrière marais -

Le nom du genre a été formé du nom de l'abbé d'Orthez qui a découvert et observé cet insecte. Cette cochenille (3 mm) est recouverte de cire d'un blanc pur. La femelle a des plaques cireuses très longues à son extrémité qui forment un ovisac : l'abbé d'Orthez le nommant "berceau".

(texte : Paule EHRHARDT)

FAMILLE

PENTATOMIDAE



Aelia acuminata – Punaise des blés – Pentatomidae – (Lieu : Parking des bénévoles – 27.06.2015)



Carpocoris fuscispinus – Punaise des fruits à pointes sombres - Pentatomidae

(Lieu : Labyrinthe – 05.08.2014)



Carpocoris purpureipennis – Punaise à pattes rouges – Pentatomidae

(lieu : Labyrinthe 23.07.2014)



Dolycoris baccarum – La Punaise des baies – Pentatome des baies - Hemiptera – Pentatomidae

(lieu : à proximité du chemin de la Chapelle – 28.05.2015)



Dolycoris baccarum – La Punaise des baies – Pentatome des baies - Hemiptera – Pentatomidae
(lieu : Compost – 22.07.2016)



Dolycoris baccarum juvénile – La Punaise des baies – Pentatome des baies - Hemiptera –
Pentatomidae - (lieu : Compost – 22.07.2016)



Eurydema oleracea – Punaise potagère – Pentatomidae
(lieu : Champs du Belli – 18.06.2014)



Eurydema ornata – La Punaise rouge du chou – Punaise ornée – Pentatomidae
(Place derrière le Pavillon de Guebwiller - 06.07.2014)



Eysarcoris venustissimus – Pentatomidae – (lieu : à proximité de La Chapelle – 21.05.2014)



Nezara viridula « au dernier stade larvaire, juste avant la mue imaginale »
Punaise verte puante - Punaise verte ponctuée – Pentatomidae –
(Lieu : Jardin entre la Place des charpentiers et le Pavillon de Ribeauvillé – 11.09.2015)



Nezara viridula - Juvénile dernier stade -

Punaise verte puante - Punaise verte ponctuée – Pentatomidae –

(Lieu : Jardin entre la Place des charpentiers et le Pavillon de Ribeauvillé – 24.09.2015)



Nezara viridula - Juvénile -
Punaise verte puante - Punaise verte ponctuée – Pentatomidae –
(Lieu : Compost – 22.07.2016)



Nezara viridula - Imago

Punaise verte puante - Punaise verte ponctuée – Pentatomidae –

(Lieu : Jardin entre la Place des charpentiers et le Pavillon de Ribeauvillé – 24.09.2015)



Palomena prasina - Punaise verte - (Ordre : Heteroptera – Famille : Pentatomidae)

(lieu : arrière marais – 17.04.2014)



Palomena prasina - Punaise verte - (Ordre : Heteroptera – Famille : Pentatomidae)

(lieu : Chemin du Russawag – 07.07.2014)

Acariens pratiquant la phorésie, se font transporter par l'intermédiaire de la punaise dans un autre endroit. Pas de dommage à la punaise.



Palomena prasina - Punaise verte - (Ordre : Heteroptera – Famille : Pentatomidae)

(Lieu : arrière du marais – 02.11.2014)



Palomena prasina - Punaise verte - (Ordre : Heteroptera – Famille : Pentatomidae)

(lieu : arrière du marais – 03.05.2015)



Pentatoma rufipes - Punaise à pattes rouges - Punaise des bois – Pentatomidae
(lieu : La Taverne - 30.08.2014)



Pentatoma rufipes - Punaise à pattes rouges - Punaise des bois – Pentatomidae
(Lieu : à proximité de la Chapelle – Nuit du 29 au 30.07.2016)

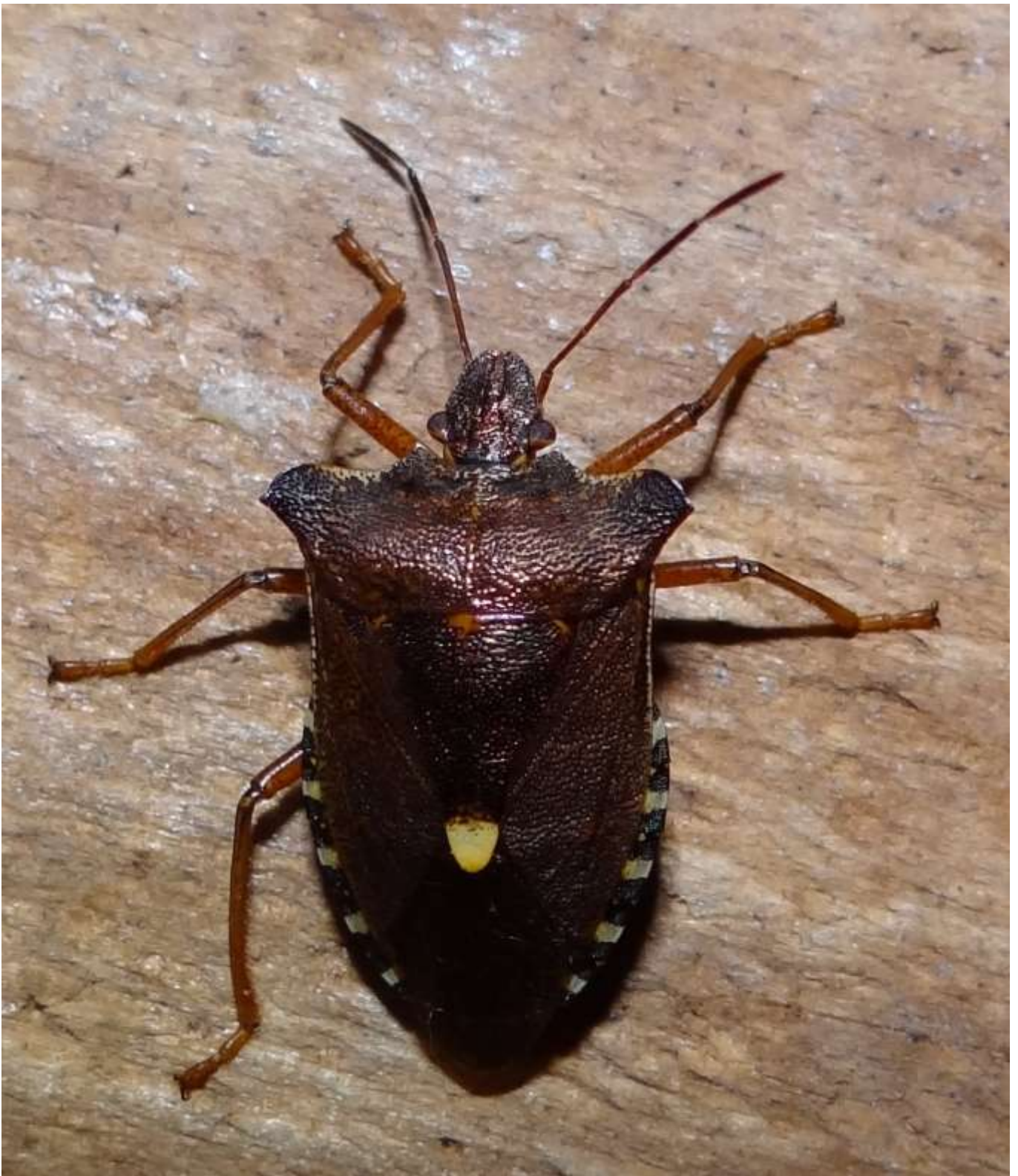

Pentatoma rufipes - Punaise à pattes rousses - Punaise des bois – Pentatomidae
(Lieu : Allée de Kunheim – Nuit du 13 au 14.08.2016)



Picromerus bidens – Punaise épineuse - Pentatomidae –
(Lieu : verger à proximité du Compost – 24.09.2015)



Piezodorus lituratus – Punaise des genêts – La Punaise ponctuée - Heteroptera – Pentatomidae
(Lieu : à proximité de la Maison de Kunheim – 28.05.2015)



Pinthaeus sanguinipes – Pentatomidae
(Lieu : Arrière marais « Grosswald » - 15.05.2016)



Rhapsigaster nebulosa – Punaise nébuleuse – Pentatomidae (lieu : La porcherie – 19.10.2014)



Rhaphigaster nebulosa Punaise nébuleuse – Pentatomidae
(Lieu : La Gare – 14.04.2015)



Troilus luridus – Famille : Pentatomidae (lieu : arrière du marais – 22.11.2014)

FAMILLE

PYRRHOCORIDAE



Pyrrhocoris apterus – Le gendarme – Pyrrhocore - Pyrrhocoridae –

(Lieu : Maison du Barbier – 18.03.2015)



Pyrrhocoris apterus – Pyrrhocoridae – (Lieu : Compost – 20.03.2015)



Pyrrhocoris apterus – larve - Pyrrhocoridae –

(Tour forte – 24.09.2015)

FAMILLE REDUVIIDAE



Reduvius personatus – larve de punaise : le Réduve masqué – Reduviidae

(lieu : La Taverne – 05.05.2014)



Rhynocoris annulatus - La Réduve annelée - Heteroptera – Reduviidae

(Lieu : Pré des scouts – 06.05.2015)

FAMILLE

SCUTELLERIDAE



Eurygaster maura - Punaise des céréales – Scutelleridae
(Lieu : Pré des scouts – Nuit du 26 au 27.08.2016)

FAMILLE TINGIDAE



Corythucha ciliata - Le Tigre du platane (Tingidae)

(Place « platanes » intersection Grand Rue et Rue du Repos)



Corythucha ciliata - Le Tigre du platane (Tingidae)

(bordure chemin près du canal entre la Gare et la Tour Torony – 28.02.2015)

FAMILLE VELIIDAE



Velia caprai - La Velie jaune - Hemiptera – Veliidae
(Lieu : Fontaine à côté du Pont du 1er mai - 25.01.2016)