EX BIBLIOTHEQUE
DU PHARMACIEN MULHOUSIEN
JOSUE RISLER (1700-1778)
CONSERVEE :

A LA BUSIM
(Bibliothèque Universitaire
de la Société Industrielle de MULHOUSE
« La Fonderie »
(1 ouvrage de J.T. Tabernaemontanus « 1590 »)

ET A LA
BIBLIOTHEQUE MUNICIPALE
DE MULHOUSE
(Nombreux ouvrages anciens relatifs à la botanique)

Renseignements biographiques sur Josué RISLER et informations historiques & scientifiques concernant sa bibliothèque, voir le lien suivant :

Defranoux P. & Mathé H. 2020. Note sur l'Eicones plantarum de J.T. Tabernaemontanus : un ouvrage exceptionnel de botanique du XVIe siècle. Bulletin de la Société d'Histoire naturelle et d'Ethnographie de Colmar, 76 (9) : 37-52.

https://www.museumcolmar.org/sites/museum/files/2020-08/defranoux_mathe_BSHNEC_2020_76_art9.pdf

EICONES PLANTARUM SEU STIRPIUM (FRANCFORT 1590)

(1128 pages d'illustrations botaniques)

Auteur : Jacobus Theodorus TABERNAEMONTANUS (1525 ? - 1590 ?)
Botaniste allemand
(également appelé : Jacobus THEODORUS - Jacob « Jakob » DIETRICH)

Ouvrage ayant appartenu en 1740 à Josué RISLER

Livre botanique nommé « Herbier Josué RISLER » conservé
à la BUSIM « Bibliothèque Universitaire de la Société Industrielle
de MULHOUSE « La Fonderie » à MULHOUSE »

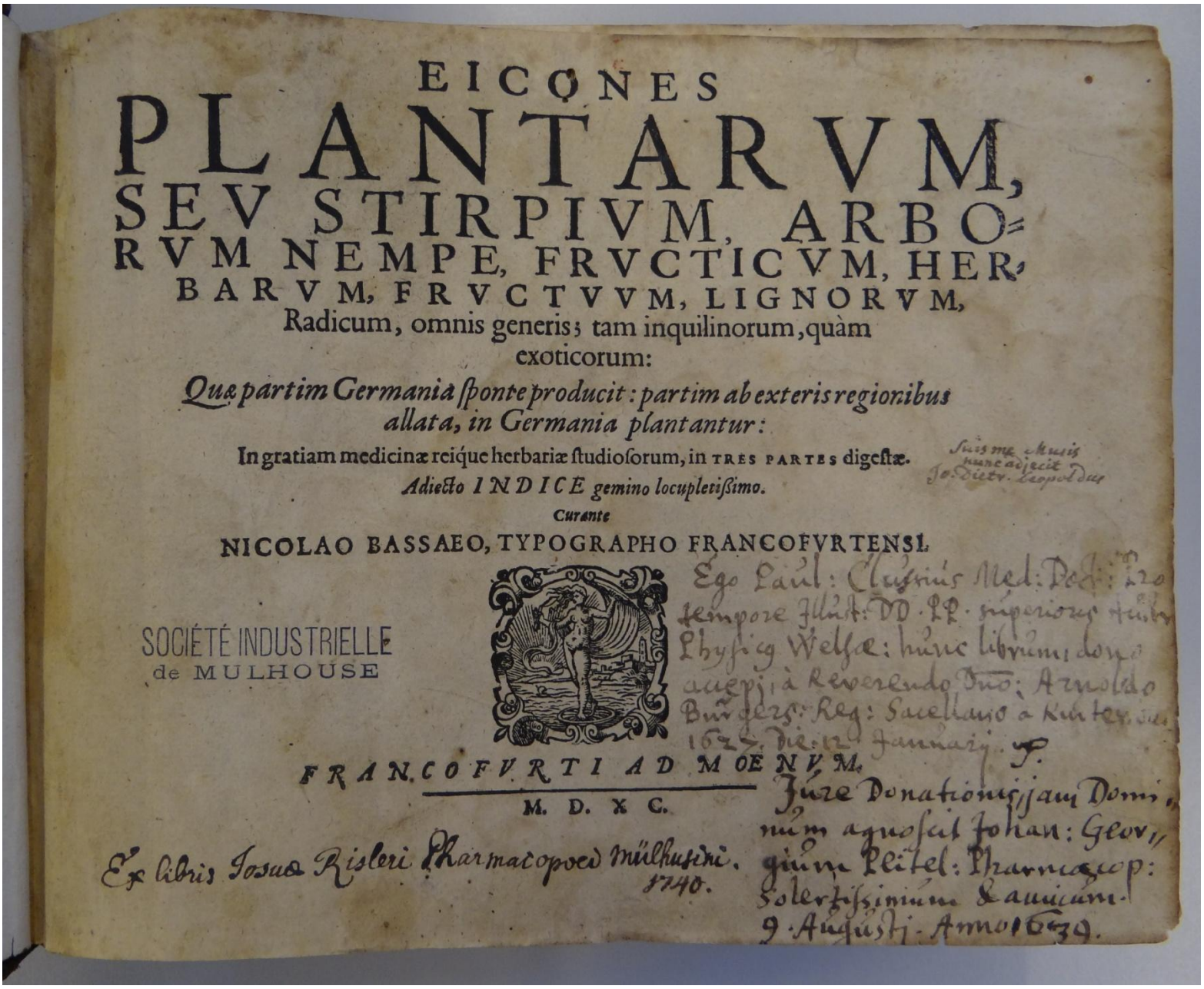

EICONES
PLANTARVM,
SEV STIRPIVM, ARBO-
RVM NEMPE, FRVCTICVM, HER-
BARVM, FRVCTVVM, LIGNORVM,
Radicum, omnis generis; tam inquilinorum, quàm
exoticorum:

Quæ partim Germania sponte producit: partim ab exteris regionibus allata, in Germania plantantur:

In gratiam medicinæ reiqúe herbariæ studiosorum, in TRES PARTES digestæ.

Adiecto INDICE gemino locupletissimo.

Curante

NICOLAO BASSAEO, TYPOGRAPHO FRANCOFVRTENSI.

SOCIÉTÉ INDUSTRIELLE
de MULHOUSE

FRANCOFVRTI AD MOENVM.

M. D. X C.

Ex libris Josua Risleri Pharmacopoei Mülhusini. 1740.

EICONES PLANTARUM SEU STIRPIUM (FRANCFORT 1590)

Ouvrage de Jacobus Theodorus TABERNAEMONTANUS
ayant appartenu en 1740 à Josué RISLER et conservé à la BUSIM
(Bibliothèque Universitaire « La Fonderie » à MULHOUSE)

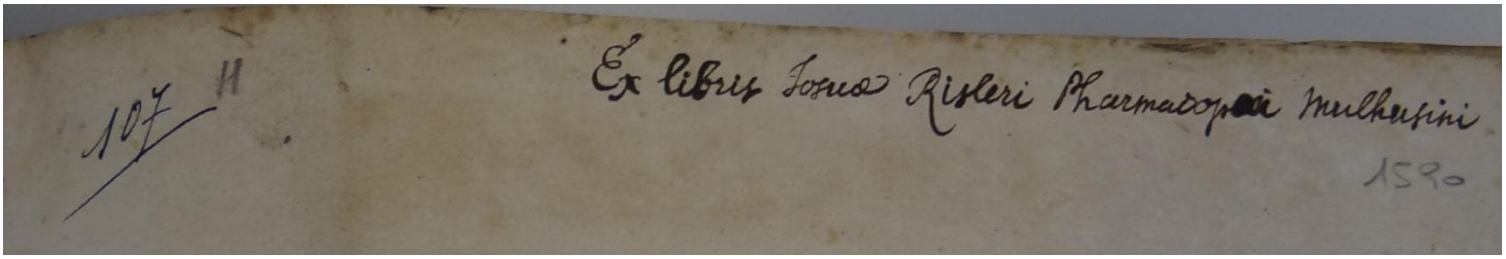

EICONES PLANTARUM SEU STIRPIUM (FRANCFORT 1590)

Ouvrage de Jacobus Theodorus TABERNAEMONTANUS
ayant appartenu en 1740 à Josué RISLER et conservé à la BUSIM
(Bibliothèque Universitaire « La Fonderie » à MULHOUSE)

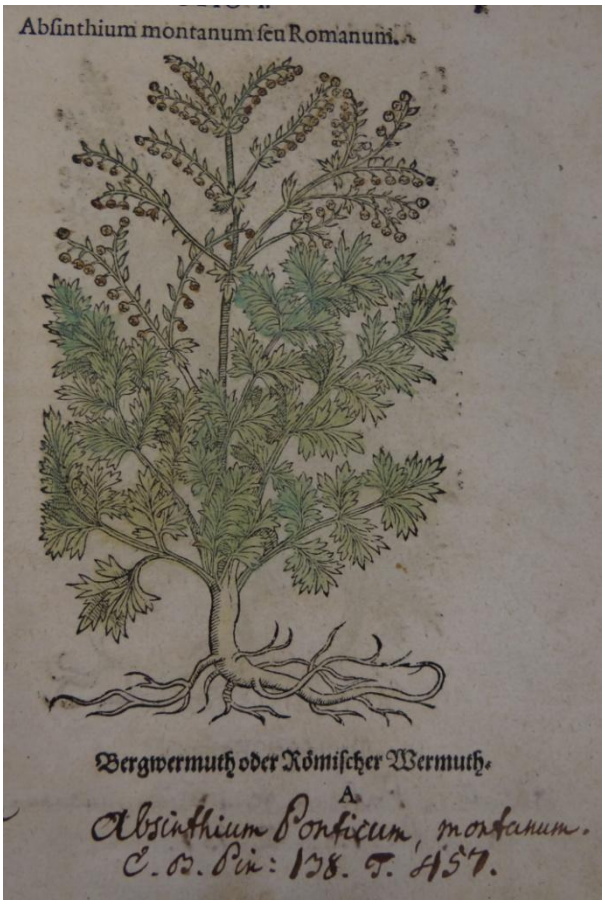

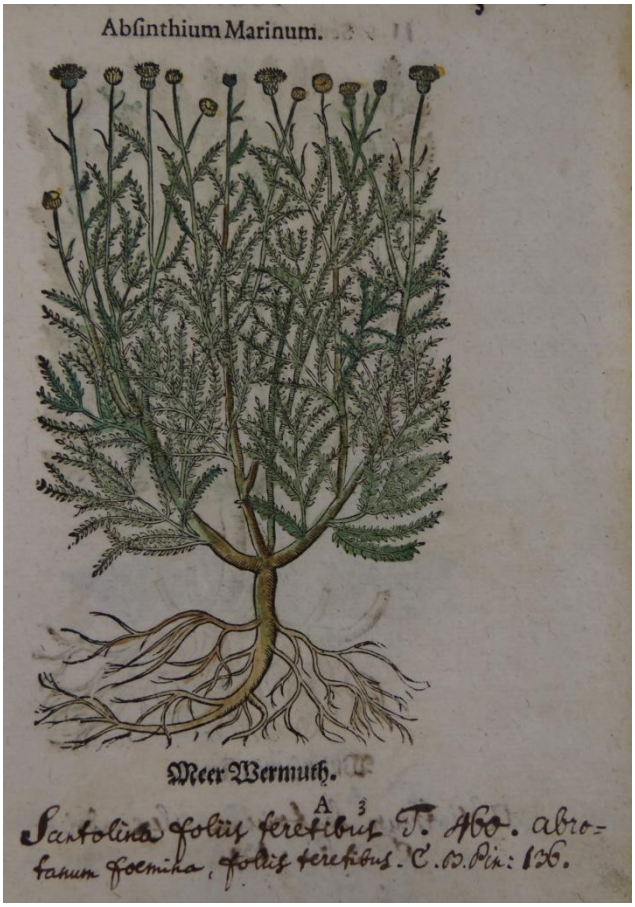

EICONES PLANTARUM SEU STIRPIUM (FRANCFORT 1590)
Ouvrage de Jacobus Theodorus TABERNAEMONTANUS
ayant appartenu en 1740 à Josué RISLER et conservé à la BUSIM
(Bibliothèque Universitaire « La Fonderie » MULHOUSE)

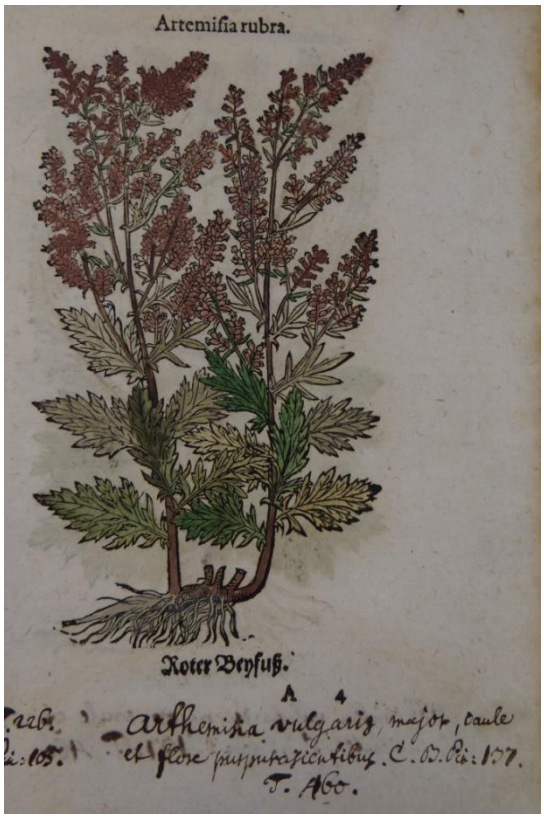

EICONES PLANTARUM SEU STIRPIUM (FRANCFORT 1590)
Ouvrage de Jacobus Theodorus TABERNAEMONTANUS
ayant appartenu en 1740 à Josué RISLER et conservé à la BUSIM
(Bibliothèque Universitaire « La Fonderie » MULHOUSE)

EICONES PLANTARUM SEU STIRPIUM (FRANCFORT 1590)
Ouvrage de Jacobus Theodorus TABERNAEMONTANUS
ayant appartenu en 1740 à Josué RISLER et conservé à la BUSIM
(Bibliothèque Universitaire « La Fonderie » MULHOUSE)

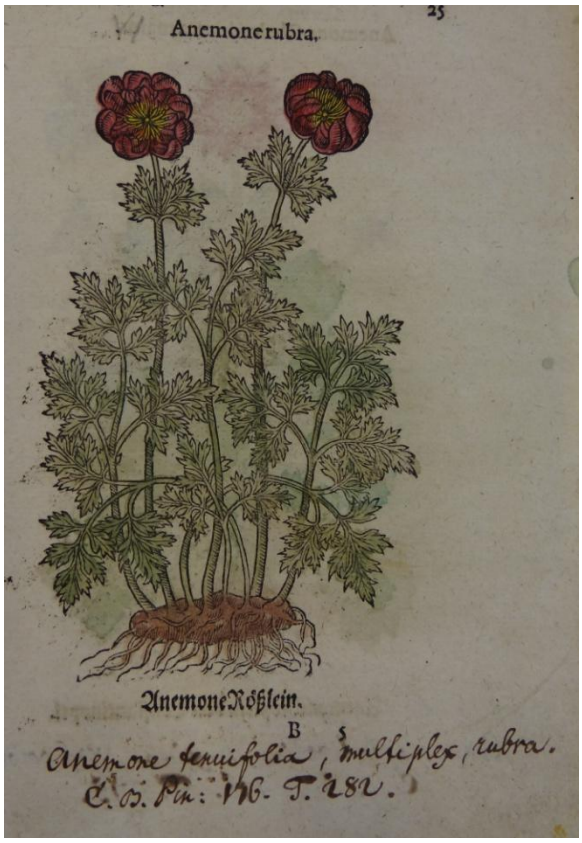

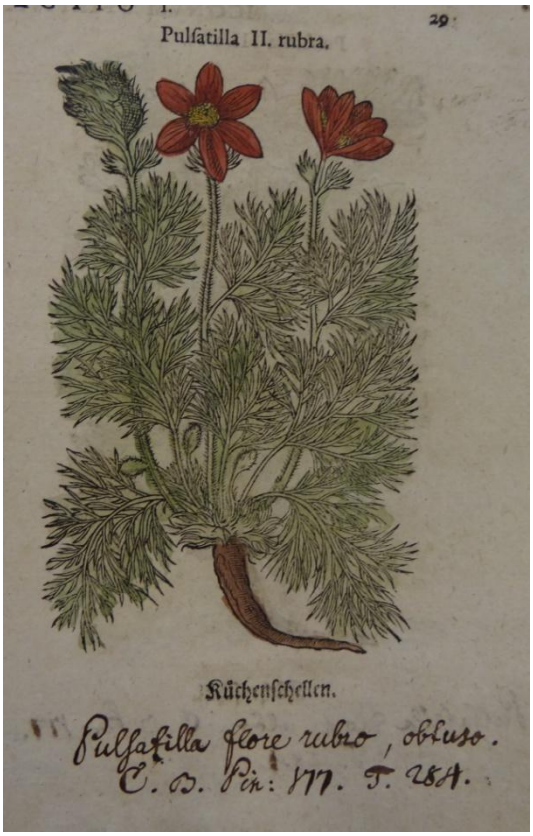

EICONES PLANTARUM SEU STIRPIUM (FRANCFORT 1590)
Ouvrage de Jacobus Theodorus TABERNAEMONTANUS
ayant appartenu en 1740 à Josué RISLER et conservé à la BUSIM
(Bibliothèque Universitaire « La Fonderie » MULHOUSE)

EICONES PLANTARUM SEU STIRPIUM (FRANCFORT 1590)
Ouvrage de Jacobus Theodorus TABERNAEMONTANUS
ayant appartenu en 1740 à Josué RISLER et conservé à la BUSIM
(Bibliothèque Universitaire « La Fonderie » MULHOUSE)

EICONES PLANTARUM SEU STIRPIUM (FRANCFORT 1590)
Ouvrage de Jacobus Theodorus TABERNAEMONTANUS
ayant appartenu en 1740 à Josué RISLER et conservé à la BUSIM
(Bibliothèque Universitaire « La Fonderie » MULHOUSE)

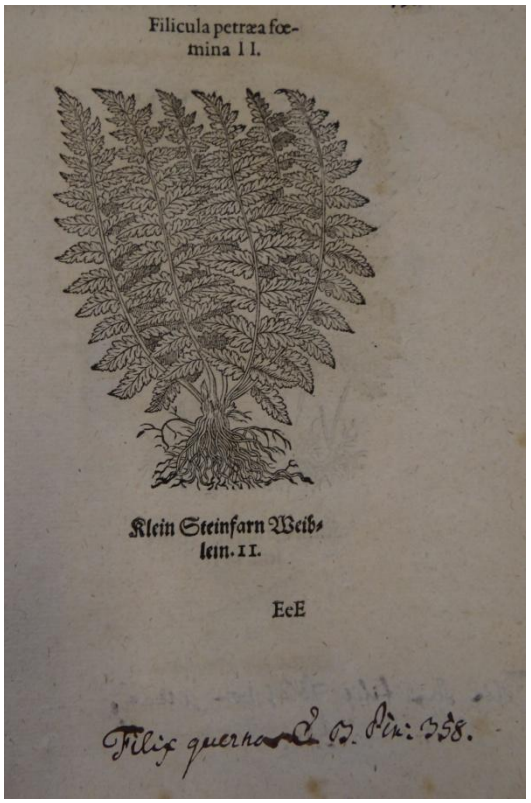

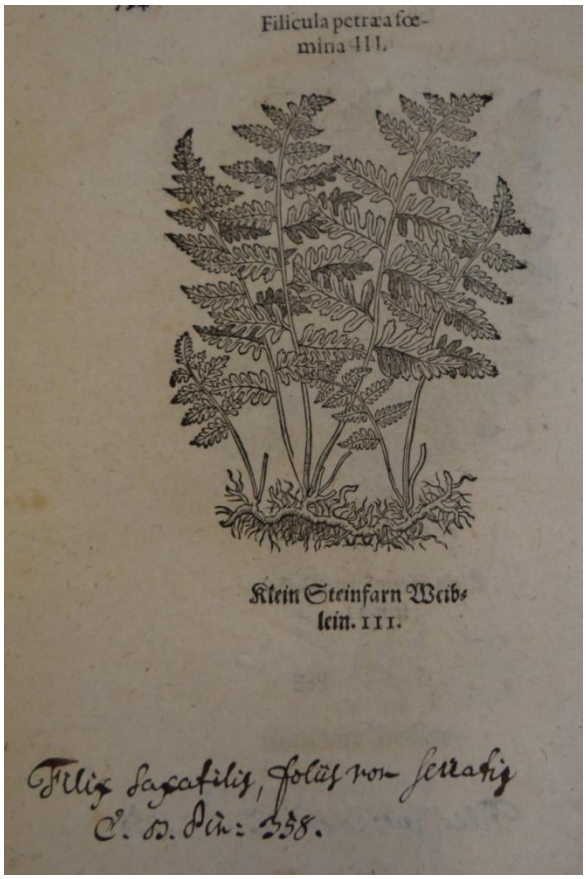

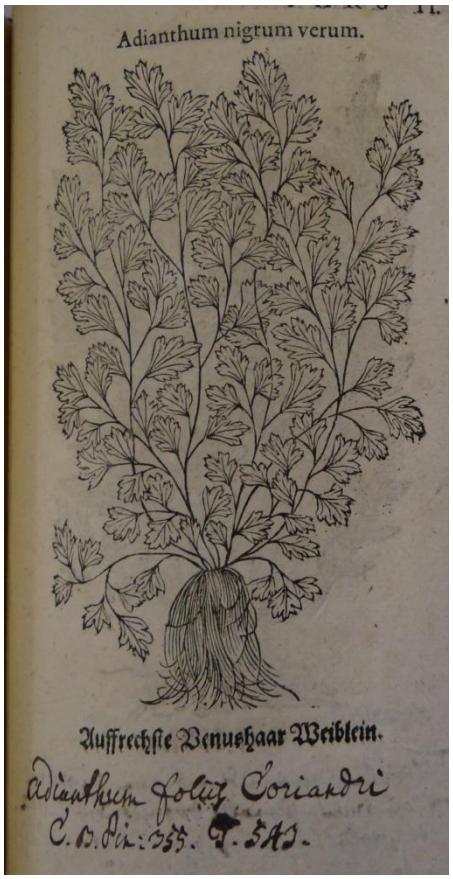

EICONES PLANTARUM SEU STIRPIUM (FRANCFORT 1590)
Ouvrage de Jacobus Theodorus TABERNAEMONTANUS
ayant appartenu en 1740 à Josué RISLER et conservé à la BUSIM
(Bibliothèque Universitaire « La Fonderie » MULHOUSE)

BIBLIOTHEQUE DE JOSUE RISLER

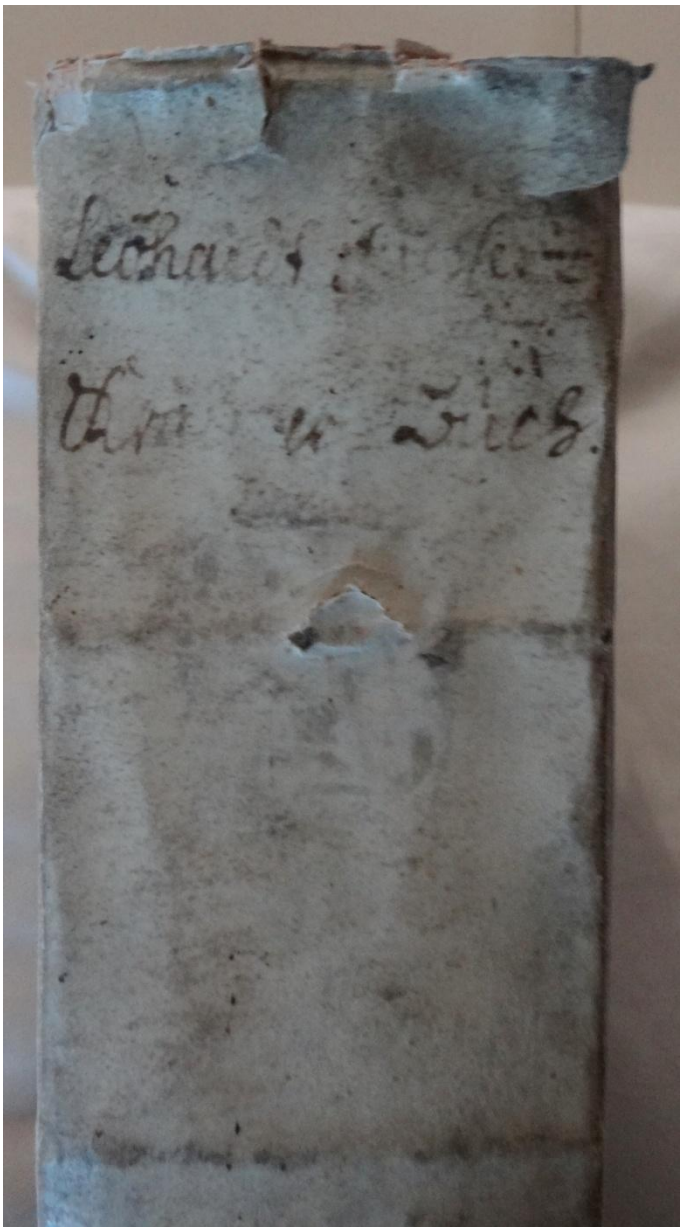

New Kreüterbuch in welchem nit allein die gantz histori, das ist, namen, gestalt, statt und zeit der wachsung, natur, krafft und würckung des meysten theyls der Kreüter so in Teütschen unnd andern Landen wachsen sondern auch aller derselben Wurtzel, Stengel, Bletter abgebildet und contrafayt ist / Leonhart Fuchs

Basell : Michael Isingrin **– 1543**

(Ouvrage conservé à la Bibliothèque municipale de MULHOUSE - Cote 800321)

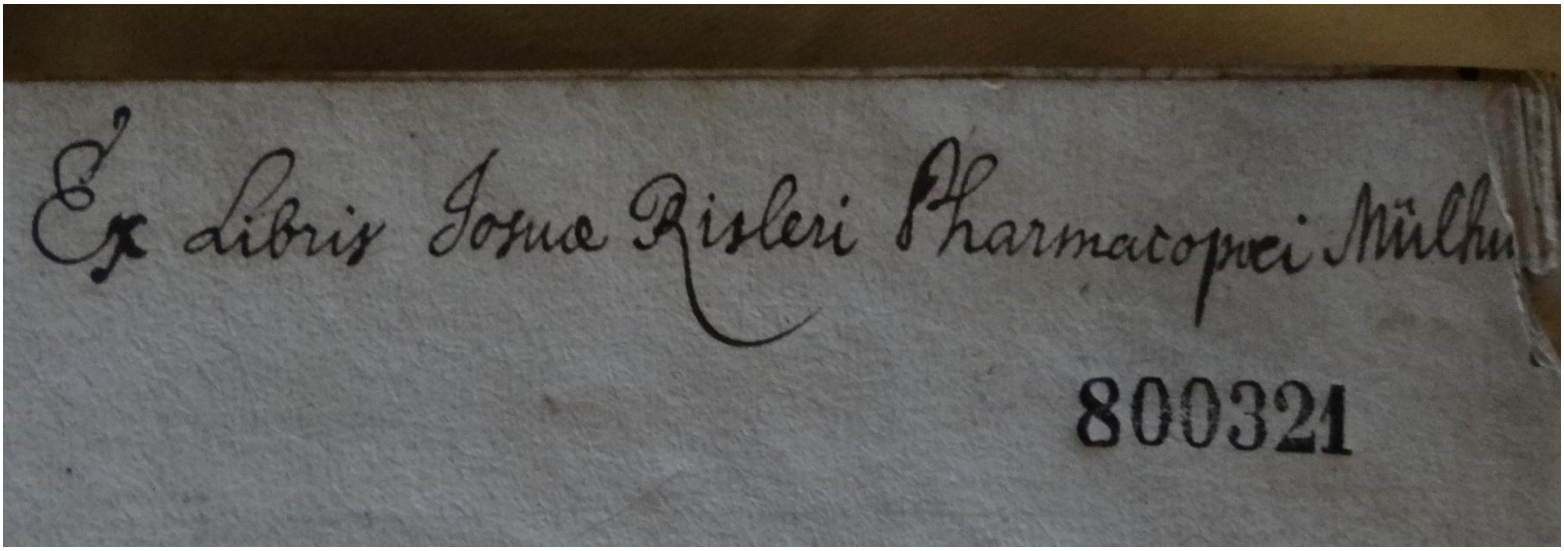

New Kreüterbuch in welchem nit allein die gantz histori …….
par Leonhart Fuchs – 1543

(Ouvrage conservé à la Bibliothèque municipale de MULHOUSE - Cote 800321)
« ex-bibliothèque Josué RISLER »

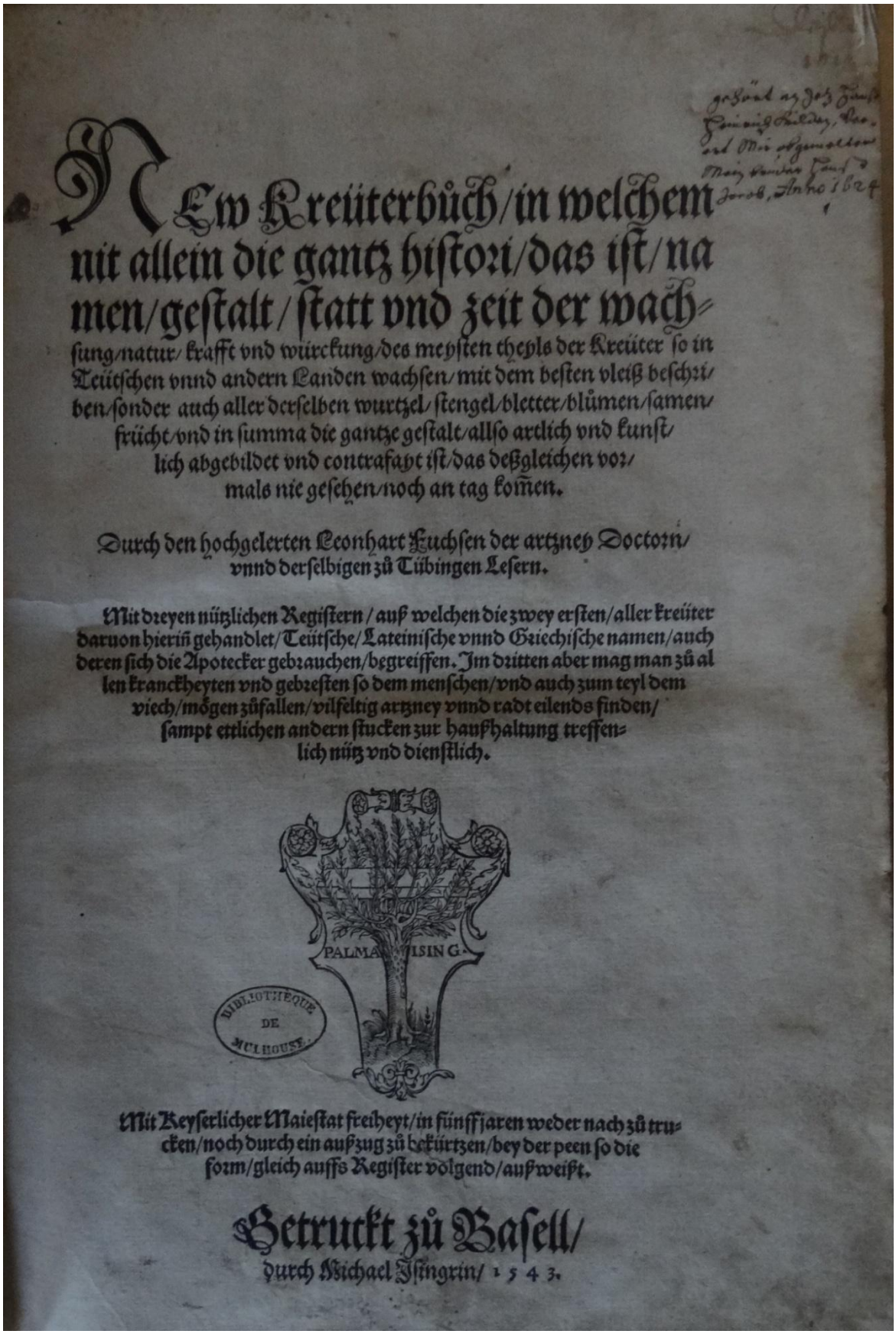

NEw Kreüterbüch/in welchem nit allein die gantz histori/das ist/namen/gestalt/statt vnd zeit der wachsung/natur/krafft vnd würckung/des meysten theyls der Kreüter so in Teütschen vnnd andern Landen wachsen/mit dem besten vleiß beschriben/sonder auch aller derselben wurtzel/stengel/bletter/blümen/samen/früchtvnd in summa die gantze gestalt/allso artlich vnd kunstlich abgebildet vnd contrafayt ist/das deßgleichen vormals nie gesehen/noch an tag komen.

Durch den hochgelerten Leonhart Fuchsen der artzney Doctorn/ vnnd derselbigen zů Tübingen Lesern.

Mit dreyen nützlichen Registern/auß welchen die zwey ersten/aller kreüter daruon hierin̄ gehandlet/Teütsche/Lateinische vnnd Griechische namen/auch deren sich die Apotecker gebrauchen/begreiffen. Im dritten aber mag man zů allen kranckheyten vnd gebresten so dem menschen/vnd auch zum teyl dem viech/mögen zůfallen/vilfeltig artzney vnnd radt eilends finden/ sampt etlichen andern stucken zur haußhaltung treffenlich nütz vnd dienstlich.

BIBLIOTHÈQUE DE MULHOUSE

Mit Keyserlicher Maiestat freiheyt/in fünffjaren weder nach zů trucken/noch durch ein außzug zů bekürtzen/bey der peen so die form/gleich auffs Register volgend/außweist.

Getruckt zů Basell/ durch Michael Isingrin/ 1543.

New Kreüterbuch in welchem nit allein die gantz histori …….
par Leonhart Fuchs – 1543

(Ouvrage conservé à la Bibliothèque municipale de MULHOUSE - Cote 800321)
« ex-bibliothèque Josué RISLER »

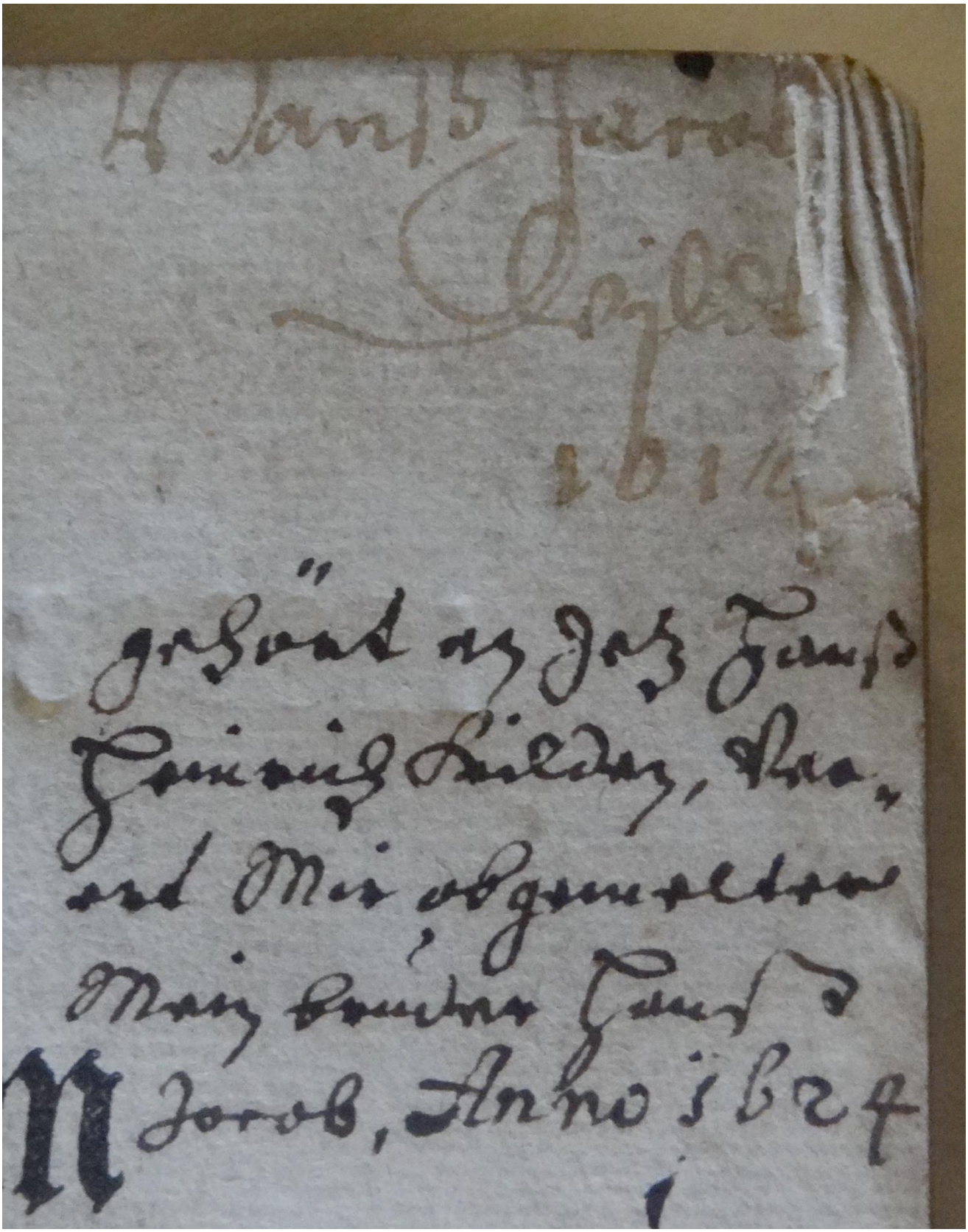

New Kreüterbuch in welchem nit allein die gantz histori …….
par Leonhart Fuchs – 1543

(Ouvrage conservé à la Bibliothèque municipale de MULHOUSE - Cote 800321)
« ex-bibliothèque Josué RISLER »

New Kreüterbuch in welchem nit allein die gantz histori …….
par Leonhart Fuchs – 1543

(Ouvrage conservé à la Bibliothèque municipale de MULHOUSE - Cote 800321)
« ex-bibliothèque Josué RISLER »

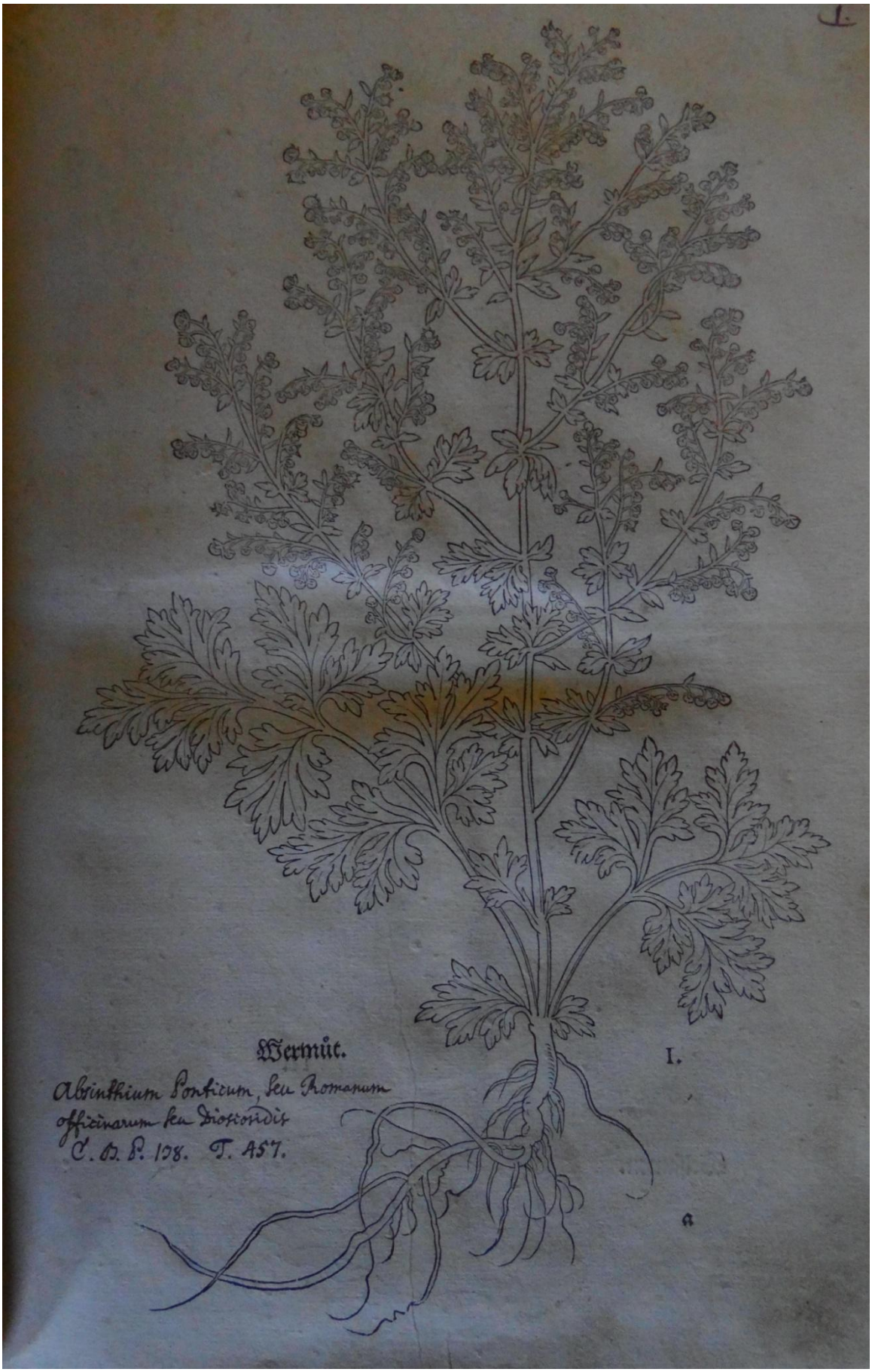

New Kreüterbuch in welchem nit allein die gantz histori …….
par Leonhart Fuchs – 1543

(Ouvrage conservé à la Bibliothèque municipale de MULHOUSE - Cote 800321)
« ex-bibliothèque Josué RISLER »

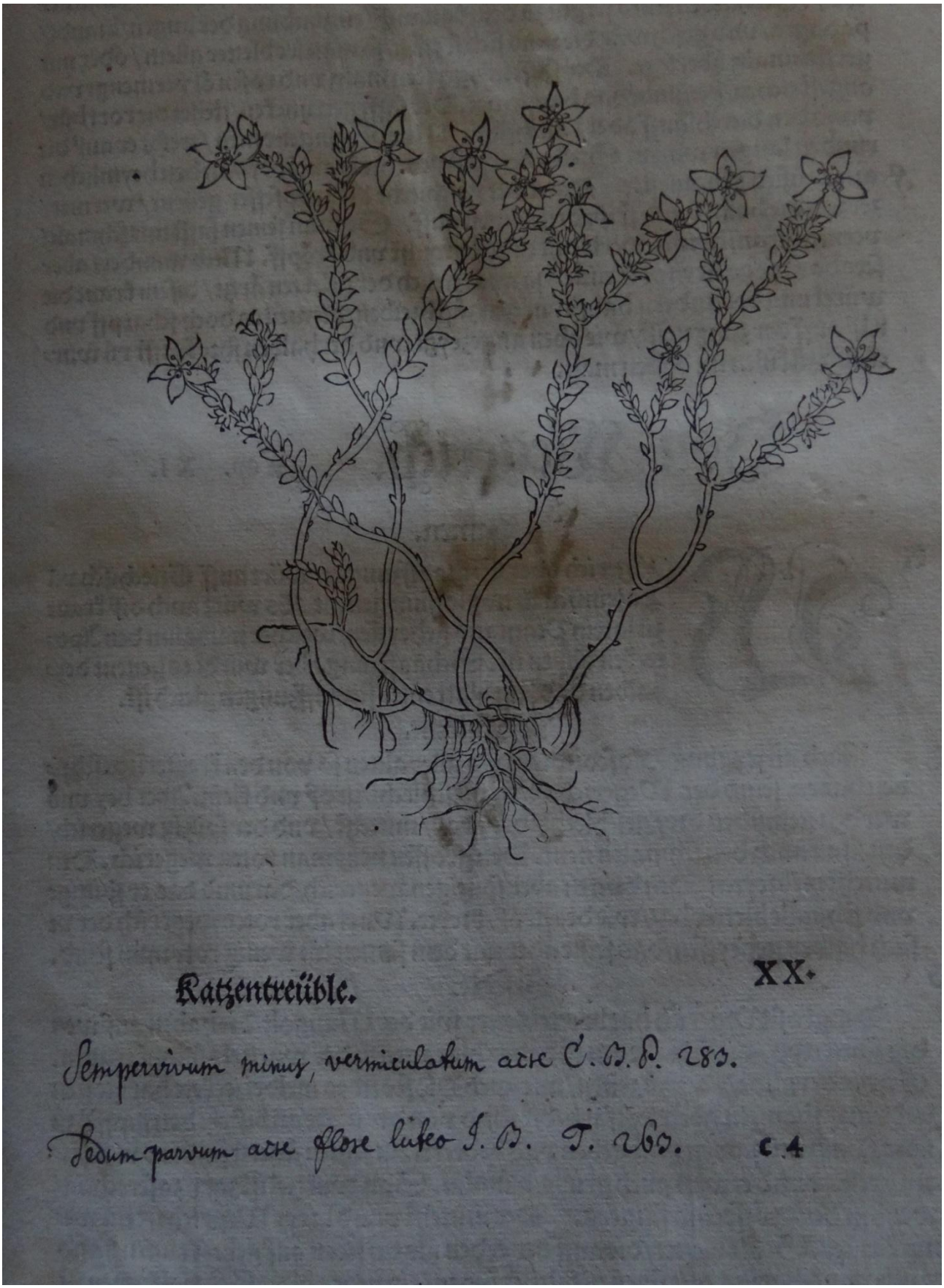

New Kreüterbuch in welchem nit allein die gantz histori …….
par Leonhart Fuchs – 1543

(Ouvrage conservé à la Bibliothèque municipale de MULHOUSE - Cote 800321)
« ex-bibliothèque Josué RISLER »

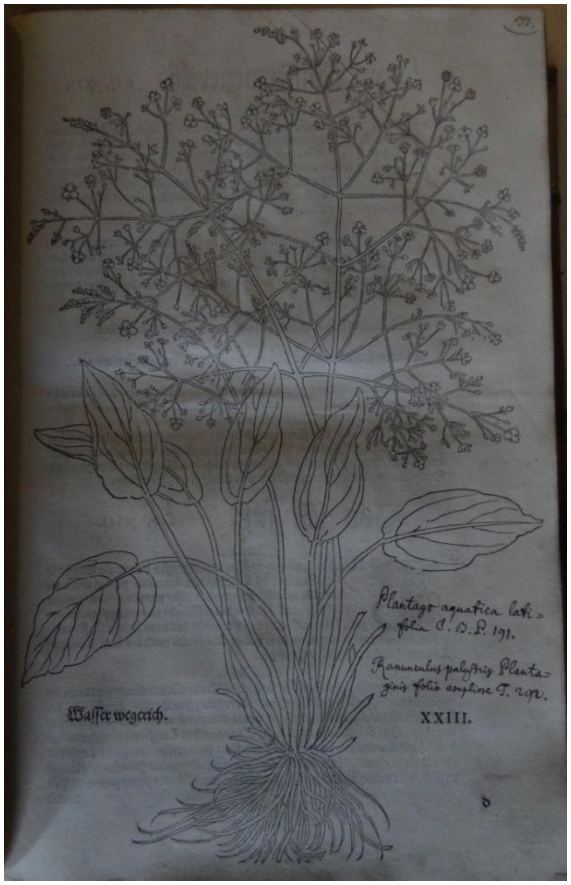

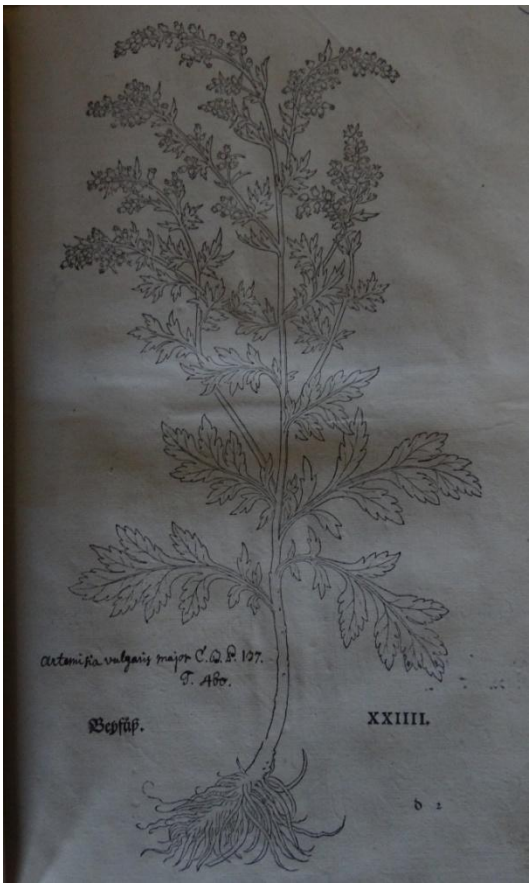

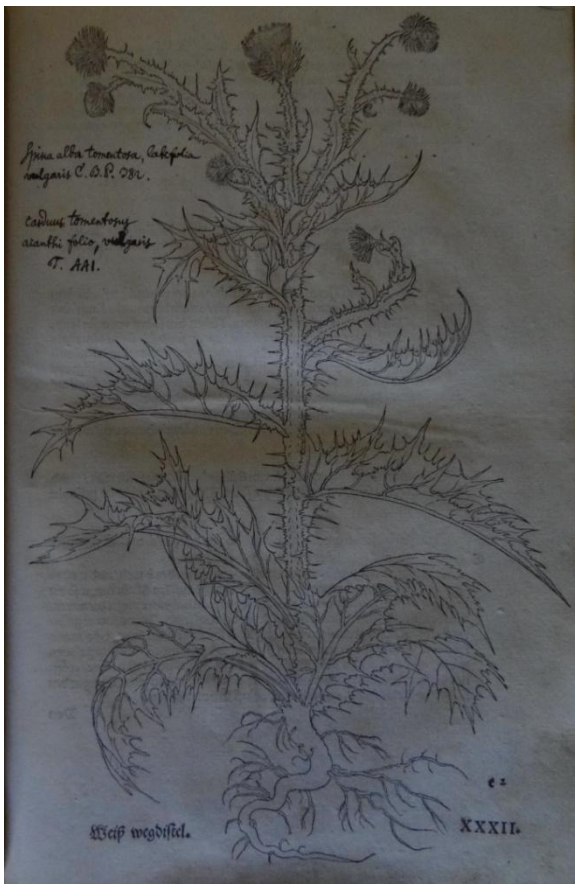

New Kreüterbuch in welchem nit allein die gantz histori …….
par Leonhart Fuchs – 1543

(Ouvrage conservé à la Bibliothèque municipale de MULHOUSE - Cote 800321)
« ex-bibliothèque Josué RISLER »

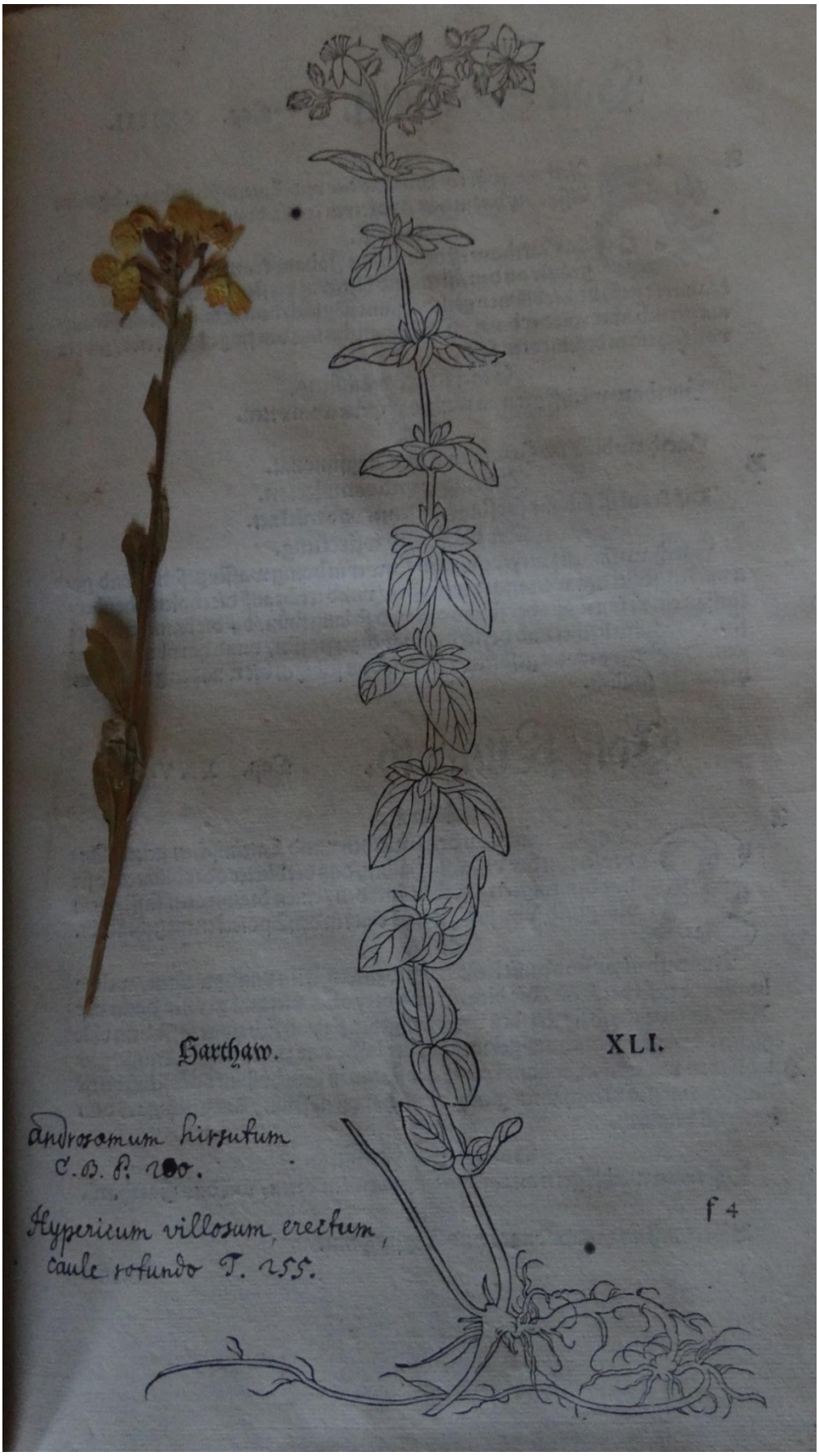

New Kreüterbuch in welchem nit allein die gantz histori …….
par Leonhart Fuchs – 1543

(Ouvrage conservé à la Bibliothèque municipale de MULHOUSE - Cote 800321)
« ex-bibliothèque Josué RISLER »

New Kreüterbuch in welchem nit allein die gantz histori …….
par Leonhart Fuchs – 1543

(Ouvrage conservé à la Bibliothèque municipale de MULHOUSE - Cote 800321)
« ex-bibliothèque Josué RISLER »

New Kreüterbuch in welchem nit allein die gantz histori …….
par Leonhart Fuchs – 1543

(Ouvrage conservé à la Bibliothèque municipale de MULHOUSE - Cote 800321)
« ex-bibliothèque Josué RISLER »

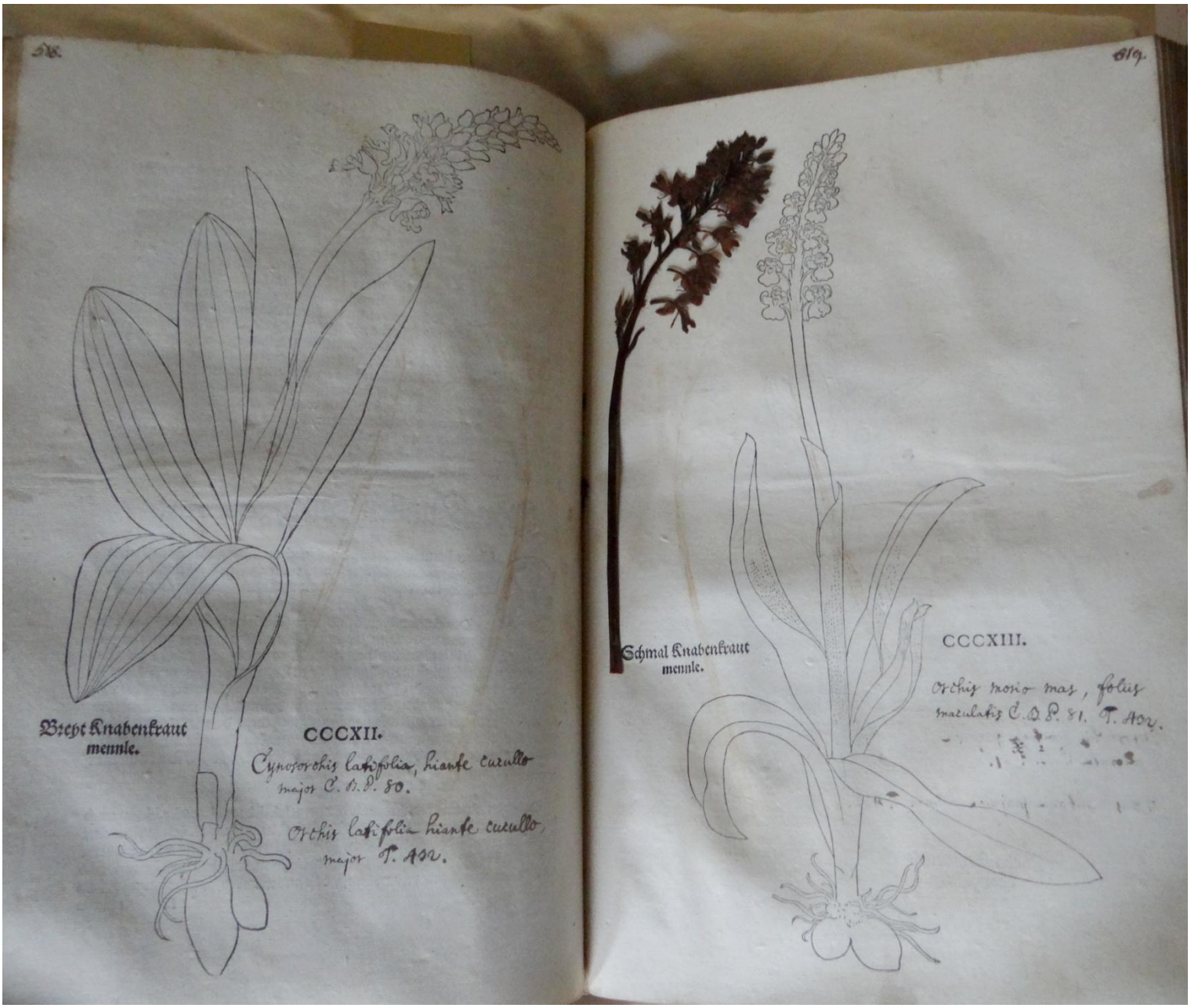

New Kreüterbuch in welchem nit allein die gantz histori …….
par Leonhart Fuchs – 1543

(Ouvrage conservé à la Bibliothèque municipale de MULHOUSE - Cote 800321)
« ex-bibliothèque Josué RISLER »

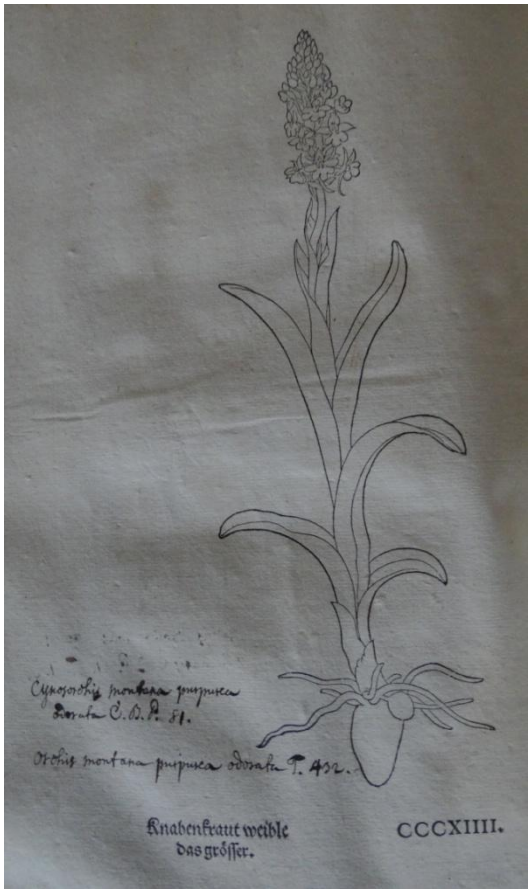

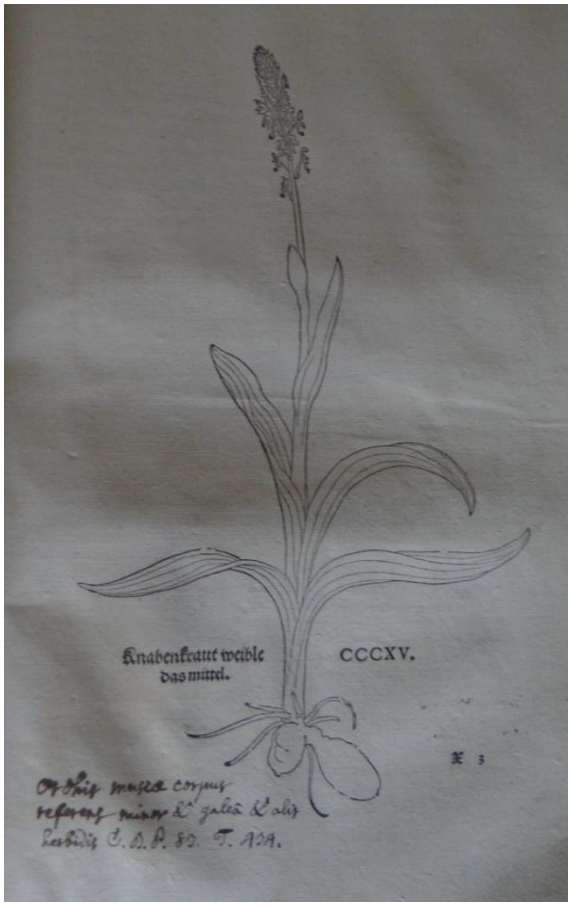

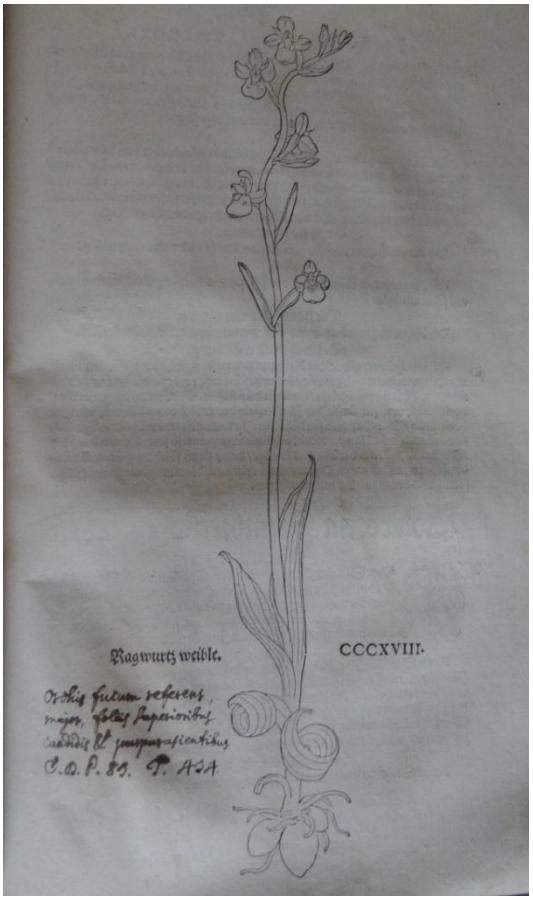

New Kreüterbuch in welchem nit allein die gantz histori …….
par Leonhart Fuchs – 1543

(Ouvrage conservé à la Bibliothèque municipale de MULHOUSE - Cote 800321)
« ex-bibliothèque Josué RISLER »

New Kreüterbuch in welchem nit allein die gantz histori …….
par Leonhart Fuchs – 1543

(Ouvrage conservé à la Bibliothèque municipale de MULHOUSE - Cote 800321)
« ex-bibliothèque Josué RISLER »

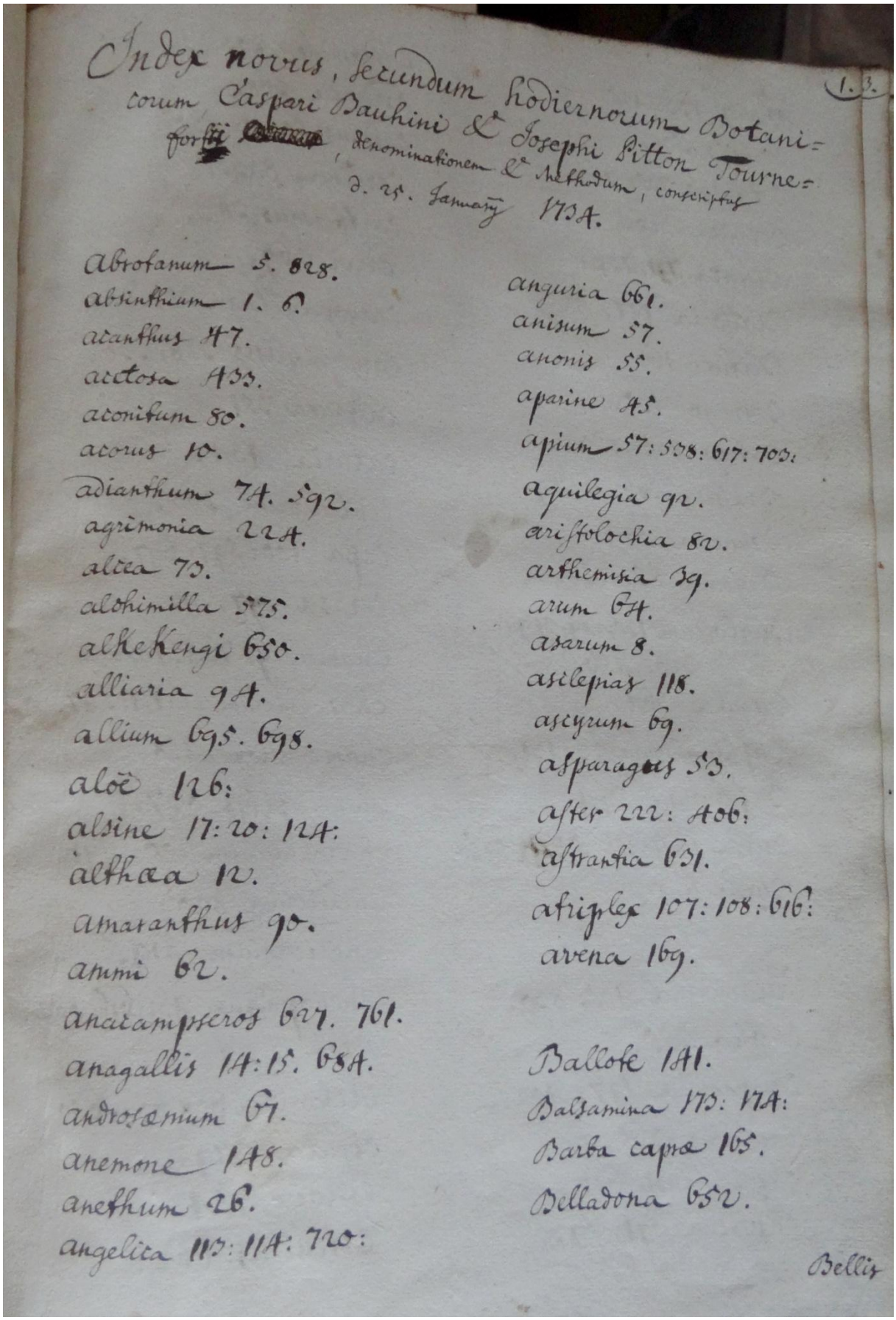

Index novus, secundum hodiernorum Botanicorum Caspari Bauhini & Josephi Pitton Tournefortii, denominationem & Methodum, conscriptus
d. 25. January 1734.

abrotanum 5. 828.
absinthium 1. 6.
acanthus 47.
acetosa 433.
aconitum 80.
acorus 10.
adianthum 74. 592.
agrimonia 224.
alcea 73.
alchimilla 575.
alkekengi 650.
alliaria 94.
allium 695. 698.
aloë 126:
alsine 17: 20: 124:
althæa 12.
amaranthus 90.
ammi 62.
anacampseros 627. 761.
anagallis 14: 15. 684.
androsæmum 67.
anemone 148.
anethum 26.
angelica 113: 114: 720:
anguria 661.
anisum 57.
anonis 55.
aparine 43.
apium 57: 558: 617: 703:
aquilegia 92.
aristolochia 82.
arthemisia 39.
arum 64.
asarum 8.
asclepias 118.
ascyrum 69.
asparagus 53.
aster 222: 406:
astrantia 631.
atriplex 107: 108: 616:
avena 169.

Ballote 141.
Balsamina 173: 174:
Barba capræ 165.
Belladona 652.

Bellis

New Kreüterbuch in welchem nit allein die gantz histori …….
par Leonhart Fuchs – 1543
(Ouvrage conservé à la Bibliothèque municipale de MULHOUSE - Cote 800321)
« ex-bibliothèque Josué RISLER »

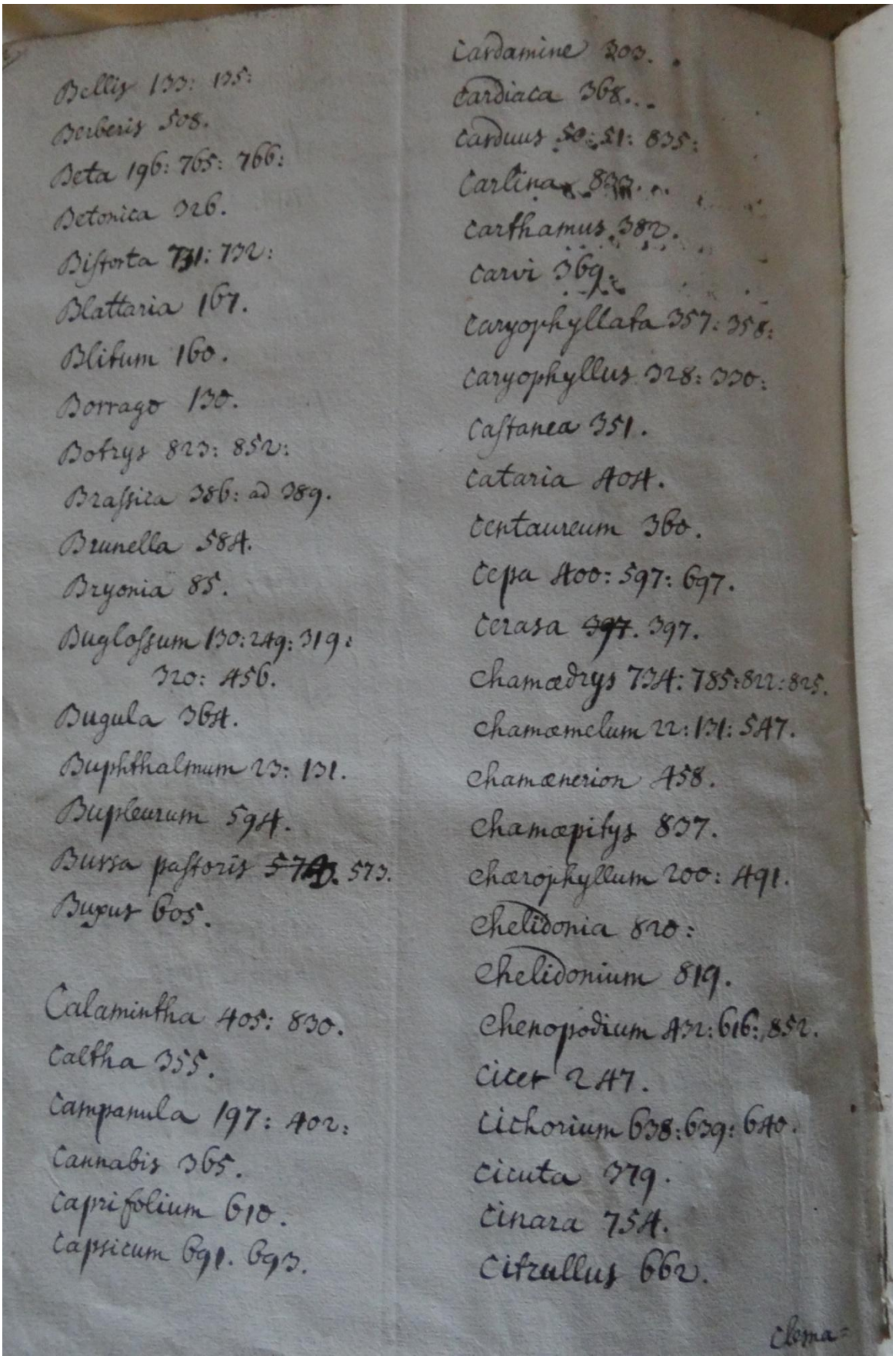

Bellis 133: 135:
Berberis 508.
Beta 196: 765: 766:
Betonica 326.
Bistorta 731: 732:
Blattaria 167.
Blitum 160.
Borrago 130.
Botrys 823: 852:
Brassica 386: ad 389.
Brunella 584.
Bryonia 85.
Buglossum 130: 249: 319: 320: 456.
Bugula 364.
Buphthalmum 23: 131.
Bupleurum 594.
Bursa pastoris ~~574~~. 573.
Buxus 605.

Calamintha 405: 830.
Caltha 355.
Campanula 197: 402:
Cannabis 365.
Caprifolium 610.
Capsicum 691. 693.
Cardamine 303.
Cardiaca 368.
Carduus 50: 51: 835:
Carlina 833.
Carthamus 382.
Carvi 369.
Caryophyllata 357: 358:
Caryophyllus 328: 330:
Castanea 351.
Cataria 404.
Centaureum 360.
Cepa 400: 597: 697.
Cerasa ~~397~~. 397.
Chamædrys 734: 785: 822: 825.
Chamæmelum 22: 131: 547.
Chamænerion 458.
Chamæpitys 837.
Chærophyllum 200: 491.
Chelidonia 820:
Chelidonium 819.
Chenopodium 432: 616: 852.
Cicer 247.
Cichorium 638: 639: 640.
Cicuta 379.
Cinara 754.
Citrullus 662.

Clema=

New Kreüterbuch in welchem nit allein die gantz histori …….
par Leonhart Fuchs – 1543
(Ouvrage conservé à la Bibliothèque municipale de MULHOUSE - Cote 800321)
« ex-bibliothèque Josué RISLER »

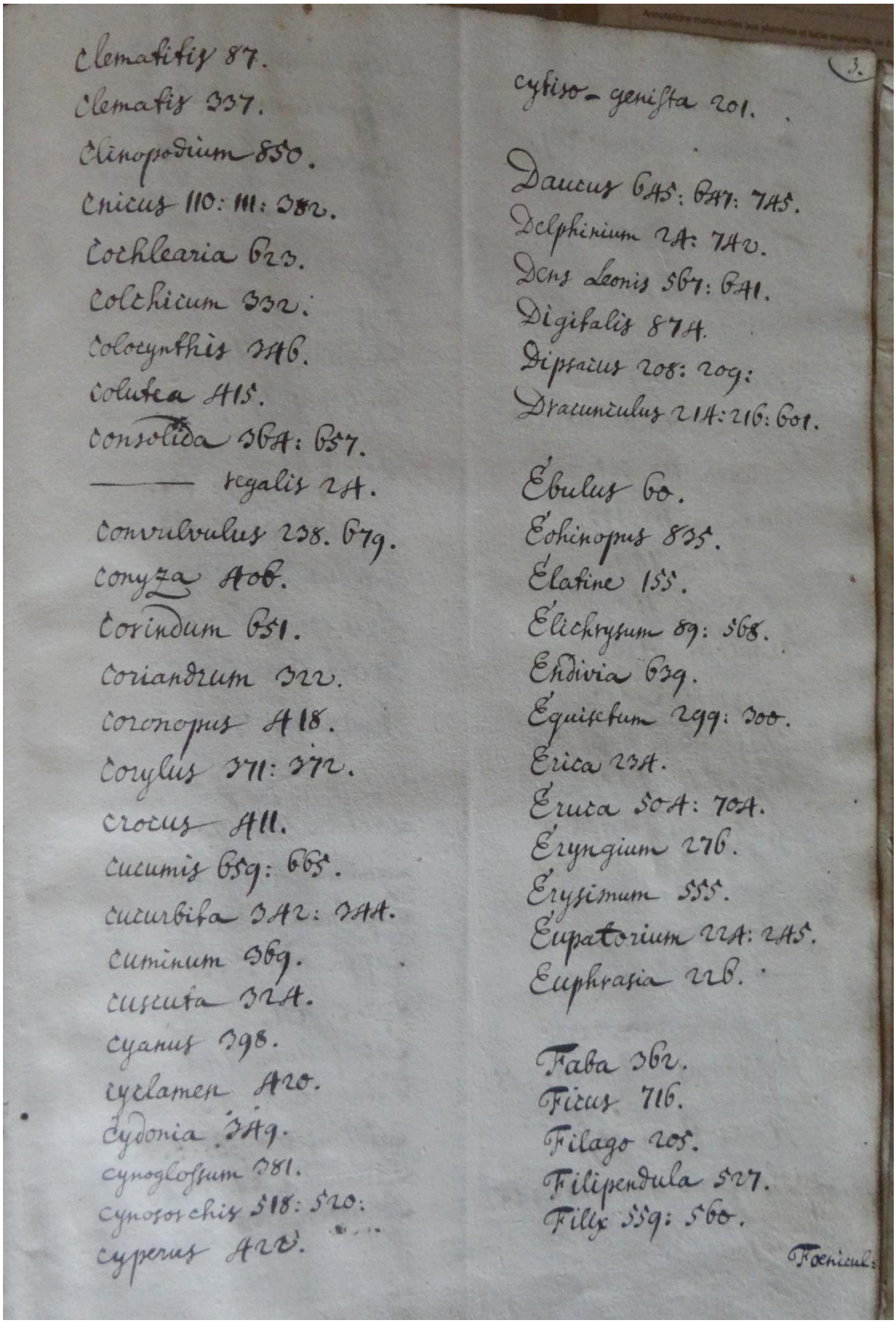

Clematitis 87.
Clematis 337.
Clinopodium 850.
Cnicus 110: 111: 382.
Cochlearia 623.
Colchicum 332.
Colocynthis 346.
Colutea 415.
Consolida 364: 657.
——— regalis 24.
Convulvulus 238. 679.
Conyza 406.
Corindum 651.
Coriandrum 322.
Coronopus 418.
Corylus 371: 372.
Crocus 411.
Cucumis 659: 665.
Cucurbita 342: 344.
Cuminum 369.
Cuscuta 324.
Cyanus 398.
Cyclamen 420.
Cydonia 349.
Cynoglossum 381.
Cynosorchis 518: 520:
Cyperus 422.

Cytiso-genista 201.

Daucus 645: 647: 745.
Delphinium 24: 740.
Dens Leonis 567: 641.
Digitalis 874.
Dipsacus 208: 209:
Draunculus 214: 216: 601.

Ebulus 60.
Echinopus 835.
Elatine 155.
Elichrysum 89: 568.
Endivia 639.
Equisetum 299: 300.
Erica 234.
Eruca 504: 704.
Eryngium 276.
Erysimum 555.
Eupatorium 224: 245.
Euphrasia 226.

Faba 362.
Ficus 716.
Filago 205.
Filipendula 527.
Filix 559: 560.

Foenicul:

New Kreüterbuch in welchem nit allein die gantz histori …….
par Leonhart Fuchs – 1543

(Ouvrage conservé à la Bibliothèque municipale de MULHOUSE - Cote 800321)
« ex-bibliothèque Josué RISLER »

BIBLIOTHEQUE DE JOSUE RISLER

Kreüter Buch. Darin Unterscheid, Würckung und Namen der Kreüter so in deutschen Landen wachsen / Hieronymus Bock

(Strasbourg) - Wendel Rihel **- 1546**

(Ouvrage conservé à la Bibliothèque municipale de MULHOUSE - Cote 703 122)

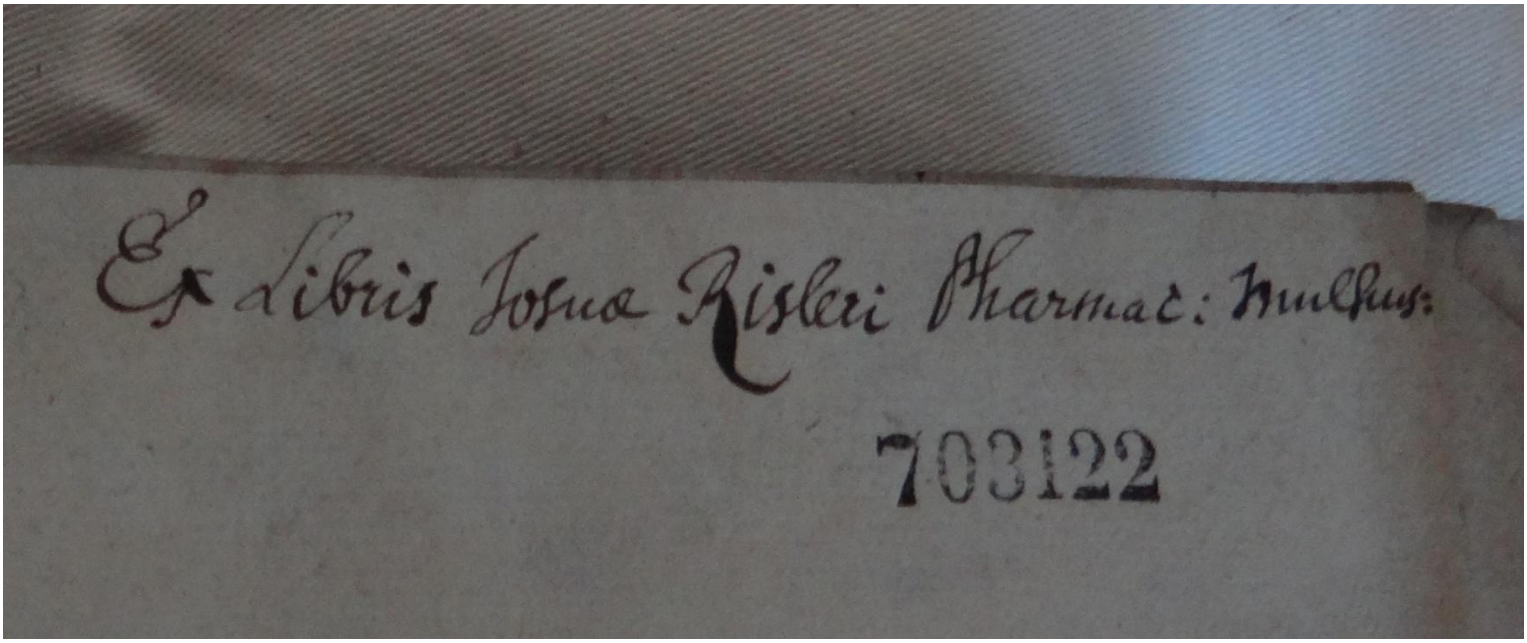

Kreüter Buch. Darin Unterscheid, Würckung und Namen der Kreüter so in deutschen Landen wachsen / Hieronymus Bock - 1546

(Ouvrage conservé à la Bibliothèque municipale de MULHOUSE - Cote 703 122)
« ex-bibliothèque Josué RISLER »

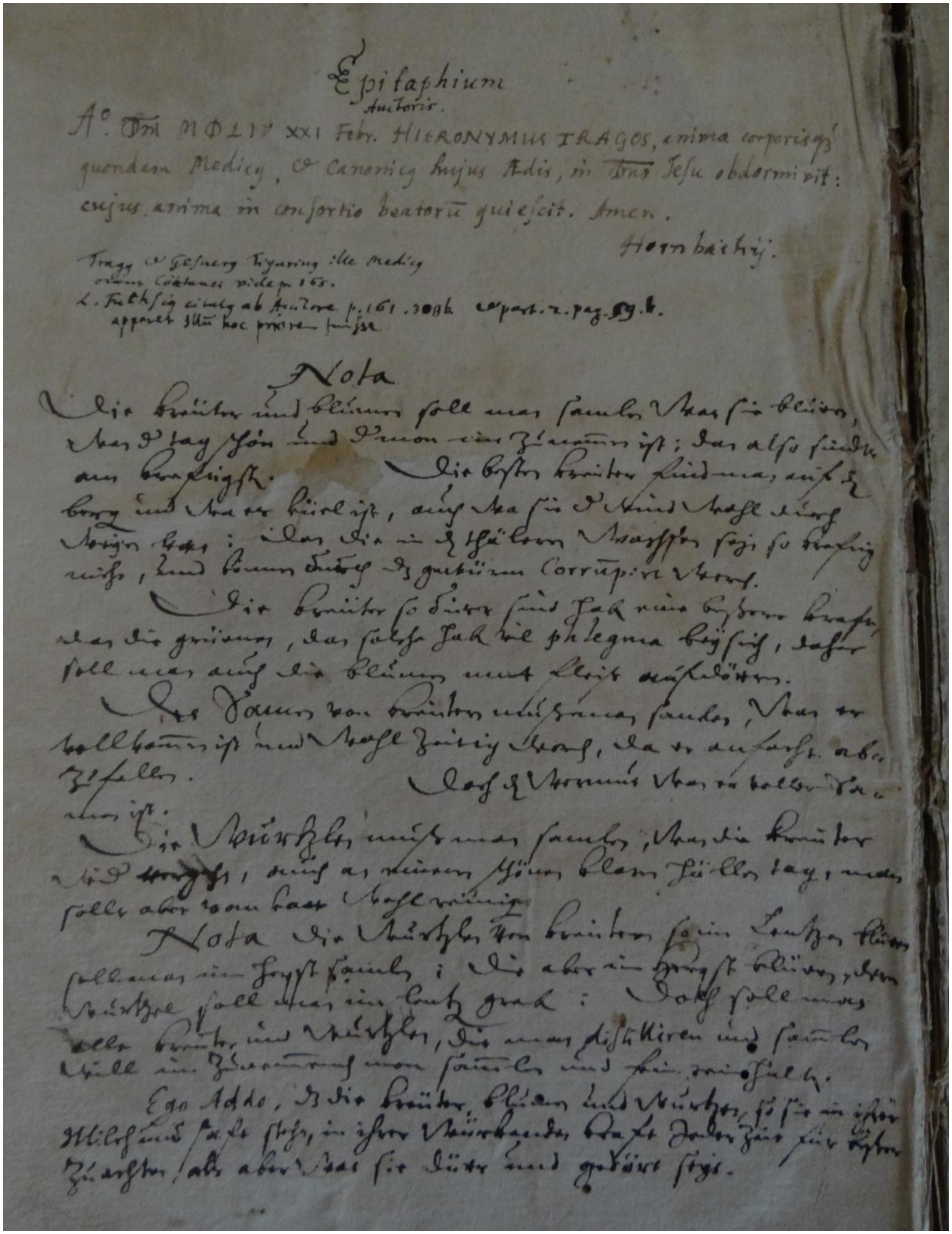

Epitaphium
Auctoris.

A°. Dni MDLIV XXI Febr. HIERONYMUS TRAGOS, anima corporisq; quondam Medicus, & Canonicus hujus Ædis, in Dno Jesu obdormivit: cujus anima in consortio beatorū quiescit. Amen.

Hornbachij.

Tragus & Gesnerus Tigurinus ille Medicus erant Coëtanei vide p. 165.
L. Fuchsius citatus ab Auctore p. 161. 308 b. & part. 2. pag. 59. b. apparet illū hoc priorem fuisse

Nota

Die kreüter und blumen soll man samlen was sie blüen, was d' tag schön und d' mon im zunemen ist; das also sindt am krefftigsten. Die besten kreüter find man auf d' berg und wa er küel ist, auch wa sie d' wind wohl durch weyen kan; das die in d' thälern wachsen seyn so krefftig nicht, und können durch d' gewürm corrūpirt werden.

Die kreüter so dürr sind hab eine bessere kraft, das die grüenen, das solche hab vil phlegma bey sich, daher soll man auch die blumen mit fleiß aufdörren.

Des samen von kreütern muß man samlen, was er vollkommen ist und wohl zeitig worden, da er anfacht abzufallen. Doch d' wermut was er voller samen ist.

Die wurtzlen muß man samlen, was die kreüter wider vergehen, auch an einem schönen klaren hüllen tag, man sollt aber vom kaut wohl reinig.

Nota die wurtzlen von kreütern so im lentzen blüen soll man im heyst samlen; die aber im herbst blüen, deren wurtzel soll man im lentz grab: Doch soll man alle kreüter und wurtzlen, die man distilliren und samlen will im zunemenden mon samlen und fein reinhalten.

Ego Addo, d' die kreüter, blumen und wurtzen, so sie in ihrer milch und safft stehn, in ihrer würkenden kraft jeder zeit für besser zuachten, als aber was sie dürr und gedörrt seyn.

Kreüter Buch. Darin Unterscheid, Würckung und Namen der Kreüter so in deutschen Landen wachsen / Hieronymus Bock - 1546

(Ouvrage conservé à la Bibliothèque municipale de MULHOUSE - Cote 703 122)
« ex-bibliothèque Josué RISLER »

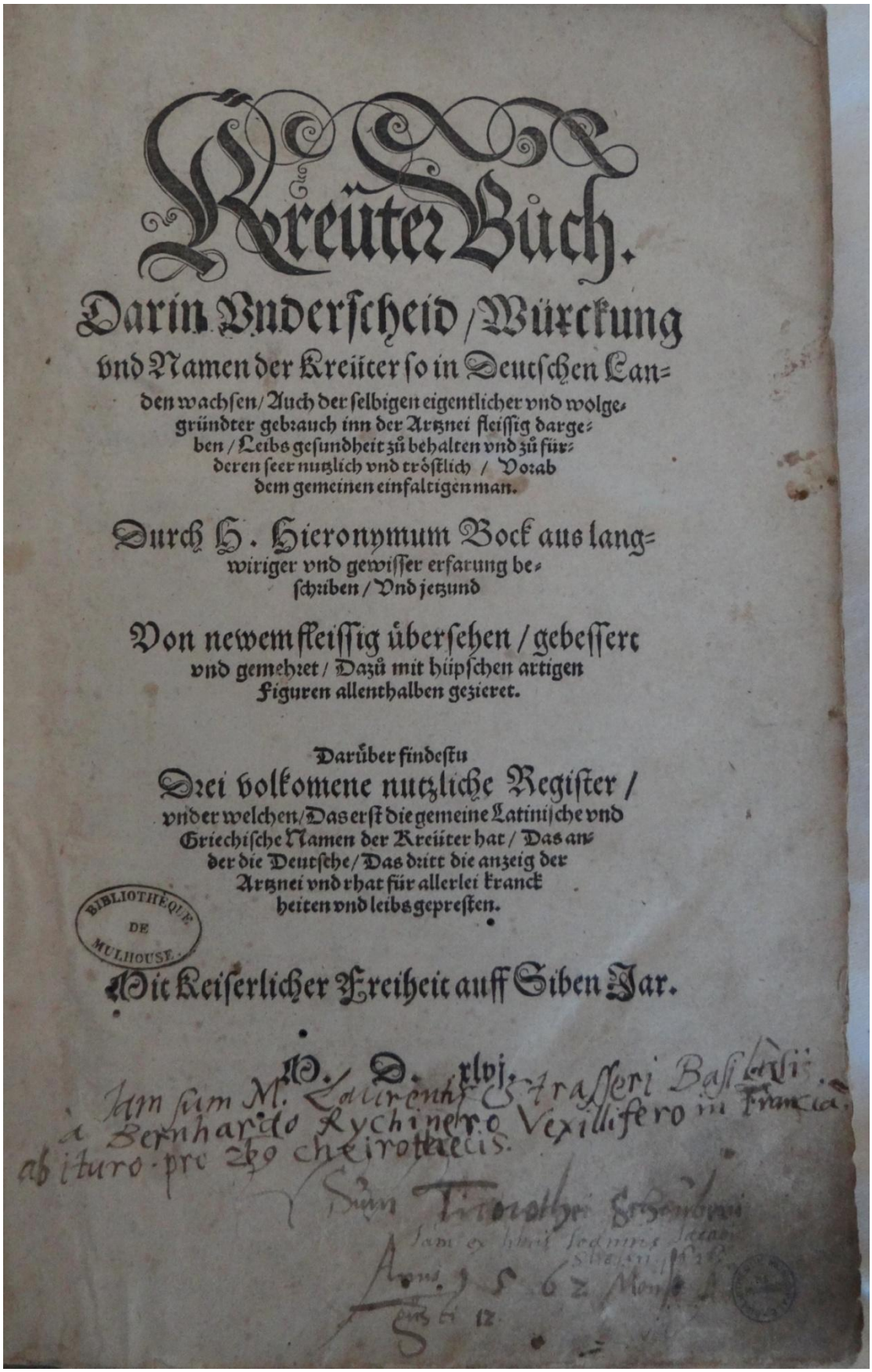

Kreüter Buch.

Darin Vnderscheid / Würckung vnd Namen der Kreüter so in Deutschen Landen wachsen / Auch der selbigen eigentlicher vnd wolgegründter gebrauch inn der Artznei fleissig dargeben / Leibs gesundheit zů behalten vnd zů fürderen seer nutzlich vnd tröstlich / Vorab dem gemeinen einfaltigen man.

Durch H. Hieronymum Bock aus langwiriger vnd gewisser erfarung beschriben / Vnd jetzund

Von newem fleissig übersehen / gebessert vnd gemehret / Dazů mit hüpschen artigen Figuren allenthalben gezieret.

Darůber findestu

Drei volkomene nutzliche Register / vnder welchen / Das erst die gemeine Latinische vnd Griechische Namen der Kreüter hat / Das ander die Deutsche / Das dritt die anzeig der Artznei vnd rhat für allerlei kranckheiten vnd leibs gepresten.

BIBLIOTHÈQUE DE MULHOUSE

Mit Keiserlicher Freiheit auff Siben Jar.

M. D. xlvj.

Iam sum M. Laurentij Strasseri Basiliensis a Bernhardo Rychinero Vexillifero in Francia ab ituro pro 2bo cheirothecis.

Sum Timothei Schönberni

Anno 1562 Mense Augusti 12

Kreüter Buch. Darin Unterscheid, Würckung und Namen der Kreüter so in deutschen Landen wachsen / Hieronymus Bock - 1546

(Ouvrage conservé à la Bibliothèque municipale de MULHOUSE - Cote 703 122)

« ex-bibliothèque Josué RISLER »

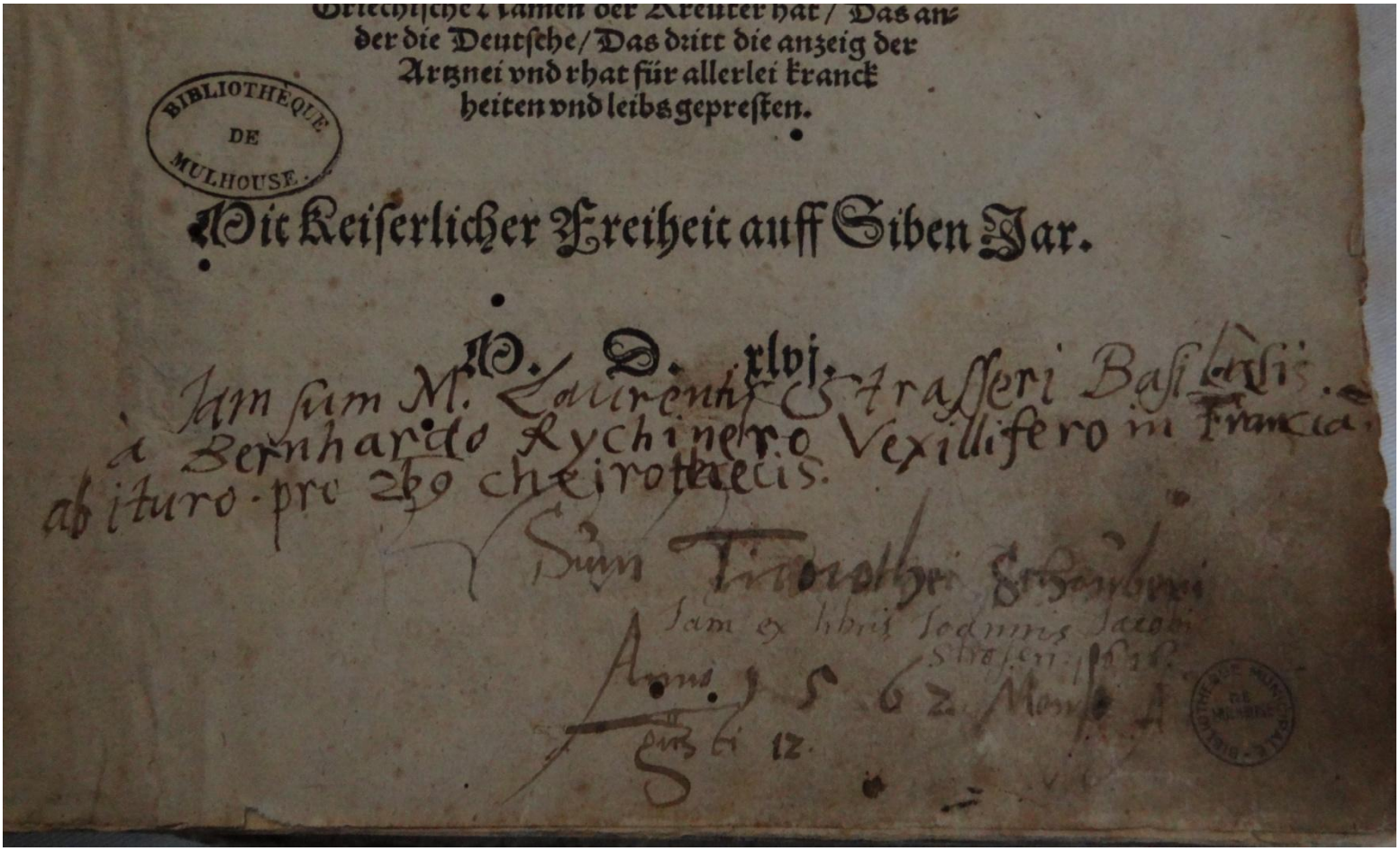

Griechische Namen der Kreuter hat / Das an-
der die Deutsche / Das dritt die anzeig der
Artznei vnd rhat für allerlei kranck
heiten vnd leibs gepresten.

BIBLIOTHÈQUE DE MULHOUSE

Mit Keiserlicher Freiheit auff Siben Jar.

M. D. xlvj.

Jam sum M. Laurentij Strasseri Basilensis
à Bernhardo Rychinero Vexillifero in Francia
ab ituro pro 269 cheirothecis.

Sum Timothei Schauberi
Jam ex libris Iodunis Jacobi
Strosseri 1616.
Anno 1562 Mense A
gusti 12.

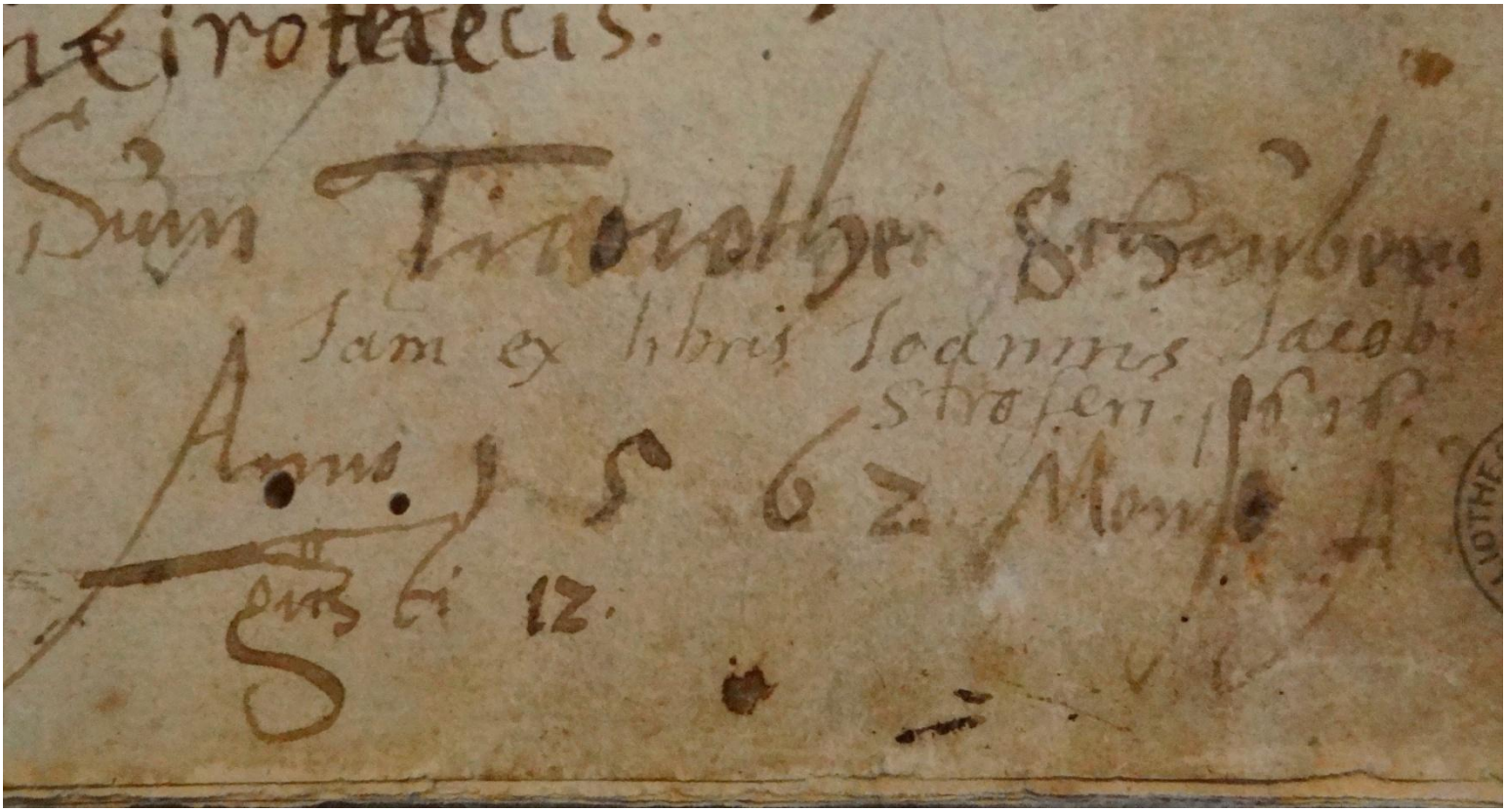

cheirothecis.
Sum Timothei Schauberi
Jam ex libris Iodunis Jacobi
Strosseri 1616.
Anno 1562 Mense A
gusti 12.

Kreüter Buch. Darin Unterscheid, Würckung und Namen der Kreüter so in deutschen Landen wachsen / Hieronymus Bock - 1546

(Ouvrage conservé à la Bibliothèque municipale de MULHOUSE - Cote 703 122)

« ex-bibliothèque Josué RISLER »

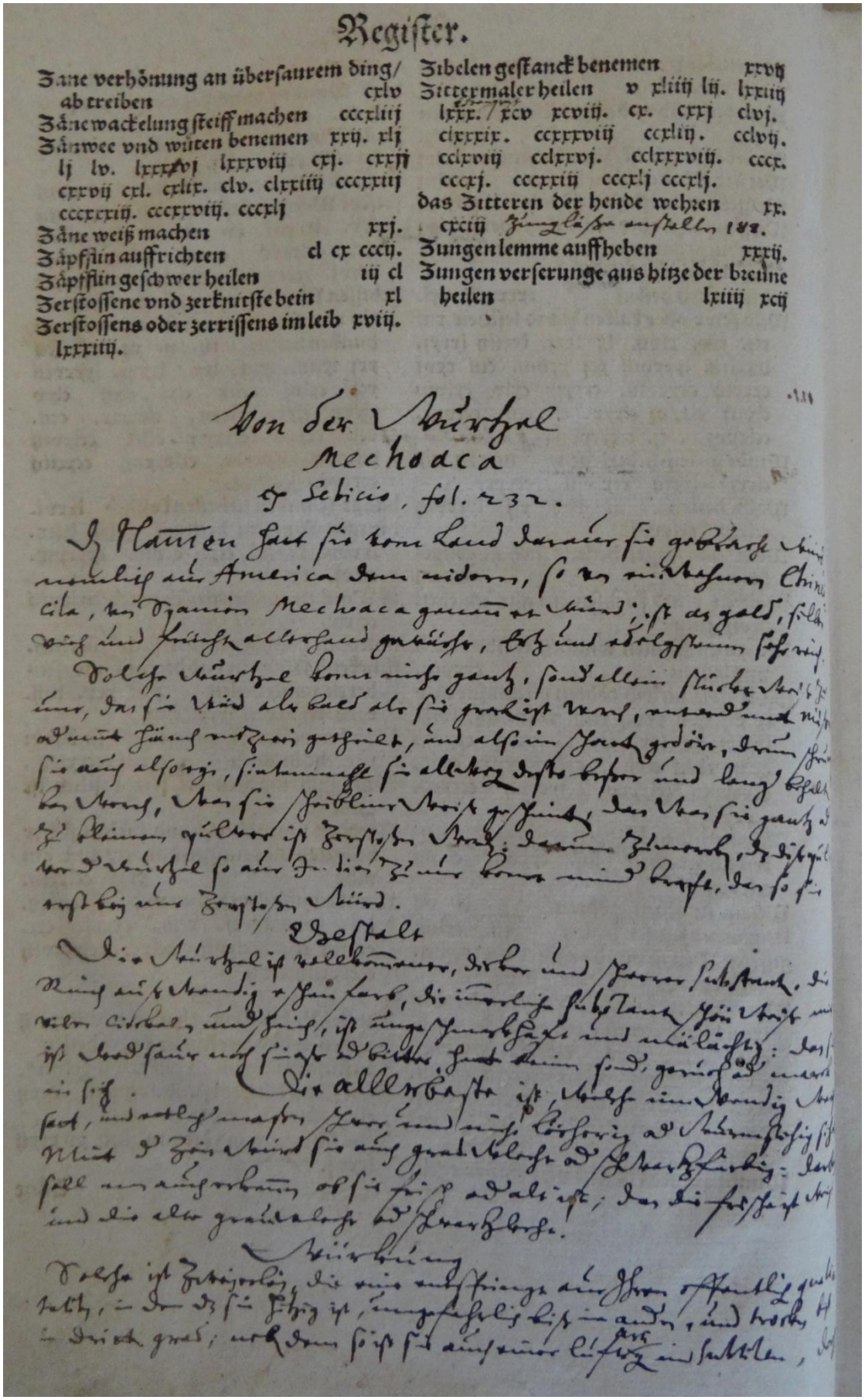

Register.

Zane verhönung an übersaurem ding/ abtreiben cxlv
Zänewackelung steiff machen cccxliij
Zänwee vnd wüten benemen xxij. xlj lj lv. lxxxvj lxxxviij cxj. cxxij cxxviij cxl. cxlix. clv. clxxiij cccxxiij cccxxxiij. cccxxviij. cccxlj
Zäne weiß machen xxj.
Zäpfflin auffrichten cl cx cccij.
Zäpfflin geschwer heilen iij cl
Zerstossene vnd zerknitste bein xl
Zerstossens oder zerrissens im leib xviij. lxxxiij.
Zibelen gestanck benemen xxvij
Zittermaler heilen v xliiij lij. lxxiij lxxx./xcv xcviij. cx. cxxj clvj. clxxxix. cccxxviij cclxiij. cclvij. cclxviij cclxxvj. cclxxxviij. cccx. cccxj. cccxxiij cccxlj cccxlj.
das Zitteren der hende wehren xx. cxciij Zungläßer anstellen 188.
Zungen lemme auffheben xxxij.
Zungen verserunge aus hitze der breune heilen lxiiij xcij

Von der Würzel
Mechoacа
& Sebicis, fol. 232.

Ich Hanen hat sie vom Land daher sie gebracht, nämlich aus America dem nidern, so an einem Chinesischen, an Granien Mechoacа genannt wird; ist an gestalt, farbe und frucht allerhand gewächse, bis auf vierfarbigen schein.

Solche Würzel kommen nicht ganz, sondern allein stücker weis herüber, das sie weiß als kalch als sie gemacht wird, weich und nicht dürr, fünf oder sechs geschnitten, und also in Hanen gebracht, darin sie auch also ligen, sintemal sie allerley dieser besser und lang behalten kann, dann sie fröhlicher weise geschnitten, dann sie ganz und gar klein, gülter ist zerstossen Kraut, darum zimmerlich, es dieser gülter Wurtzel so aus Indien zu uns kommt, kraft, dann sie erst bey uns zerstossen wird.

Gestalt

Die Würzel ist vollkommen, dicker und schwerer substanz, die Rinde ist braunlichte farb, die innerlichen substanz hat weiß und viel cibeln, und fasen, ist ungeschmackt und unlüstig: das ist kraut sauer und scharf, hat kein sonderlichen geruch, und wenig in sich.

Die allerbeste ist, welche eine braunlichte farbe, und etwas weicher, dicker und nicht löcherig, und schwerlich sich reibt, und zu zerreiben auch gar schwerlich, und schwerlich: derselbe soll man auch erwählen, ob sie frisch und alt ist; das die frischen weiß und die alte gar braunlicht und schwerlich.

Würckung

Solche ist zweyerley, die eine entspringt aus ihrer offentlichen qualitet, in der sie hitzig ist, ungefehrlich bis in andern, und trocken bis in dritten grad; noch dem sich sie aus einer lüstigen und subtilen, dis

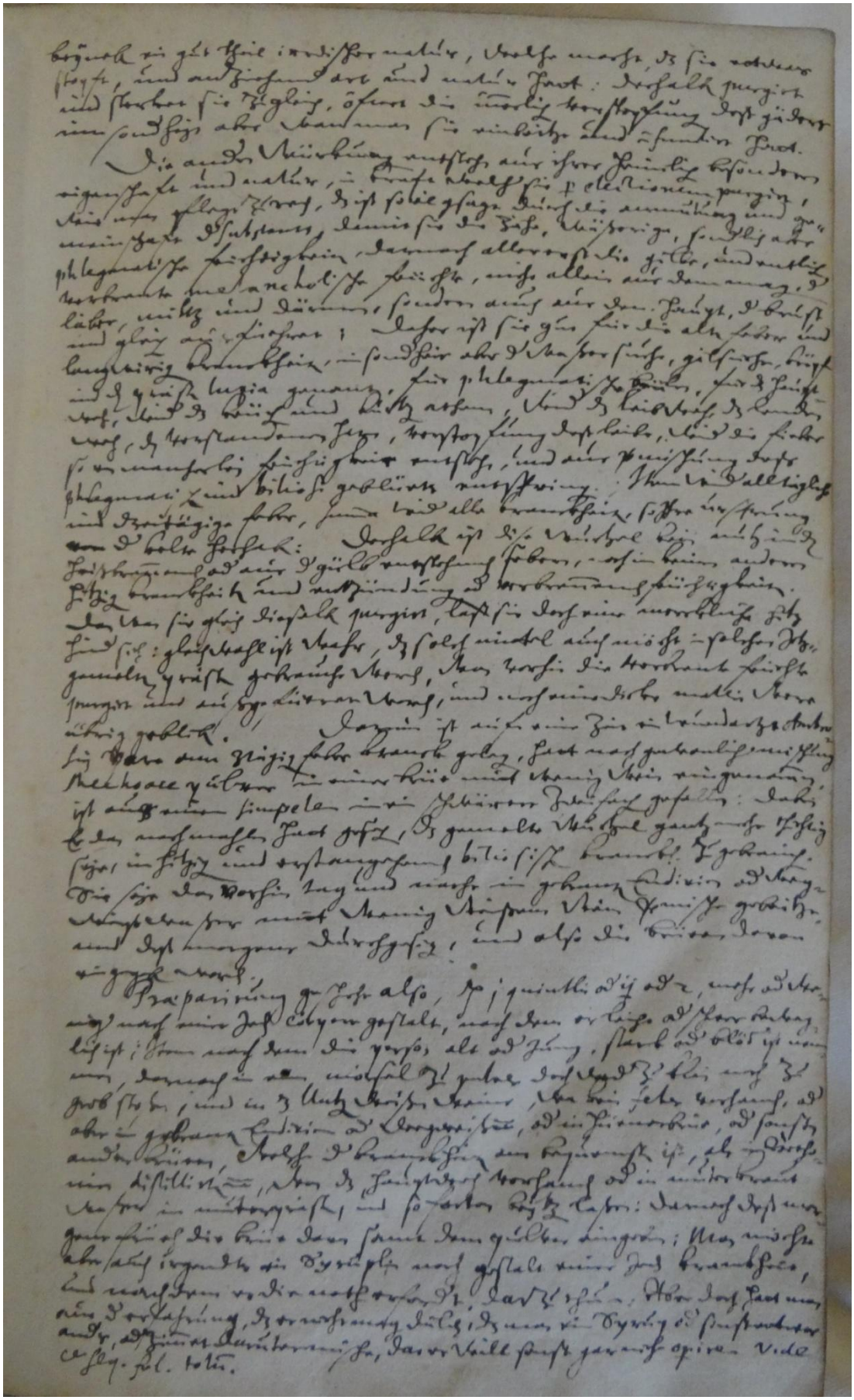

Kreüter Buch. Darin Unterscheid, Würckung und Namen der Kreüter so in deutschen Landen wachsen / Hieronymus Bock - 1546

(Ouvrage conservé à la Bibliothèque municipale de MULHOUSE - Cote 703 122)

« ex-bibliothèque Josué RISLER »

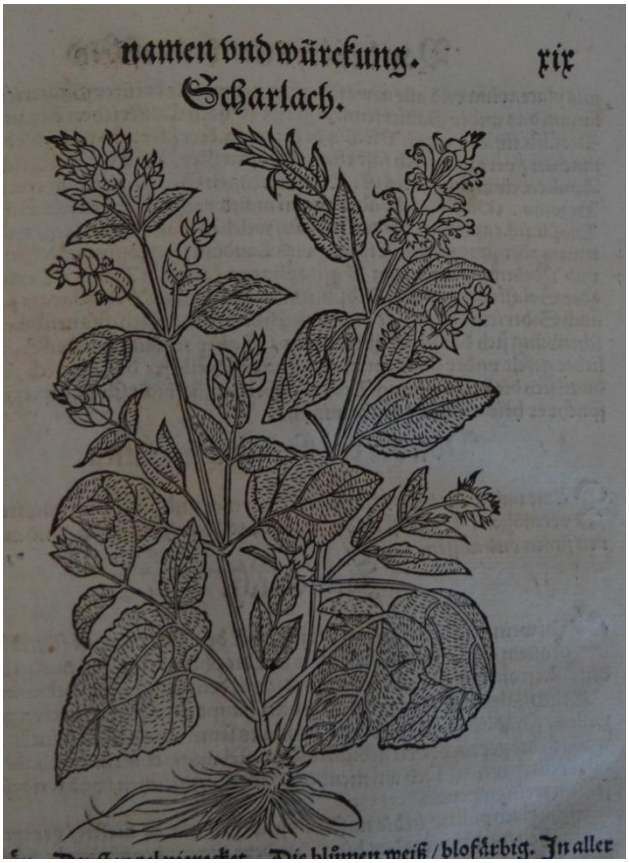

Kreüter Buch. Darin Unterscheid, Würckung und Namen der Kreüter so in deutschen Landen wachsen / Hieronymus Bock - 1546

(Ouvrage conservé à la Bibliothèque municipale de MULHOUSE - Cote 703 122)

« ex-bibliothèque Josué RISLER »

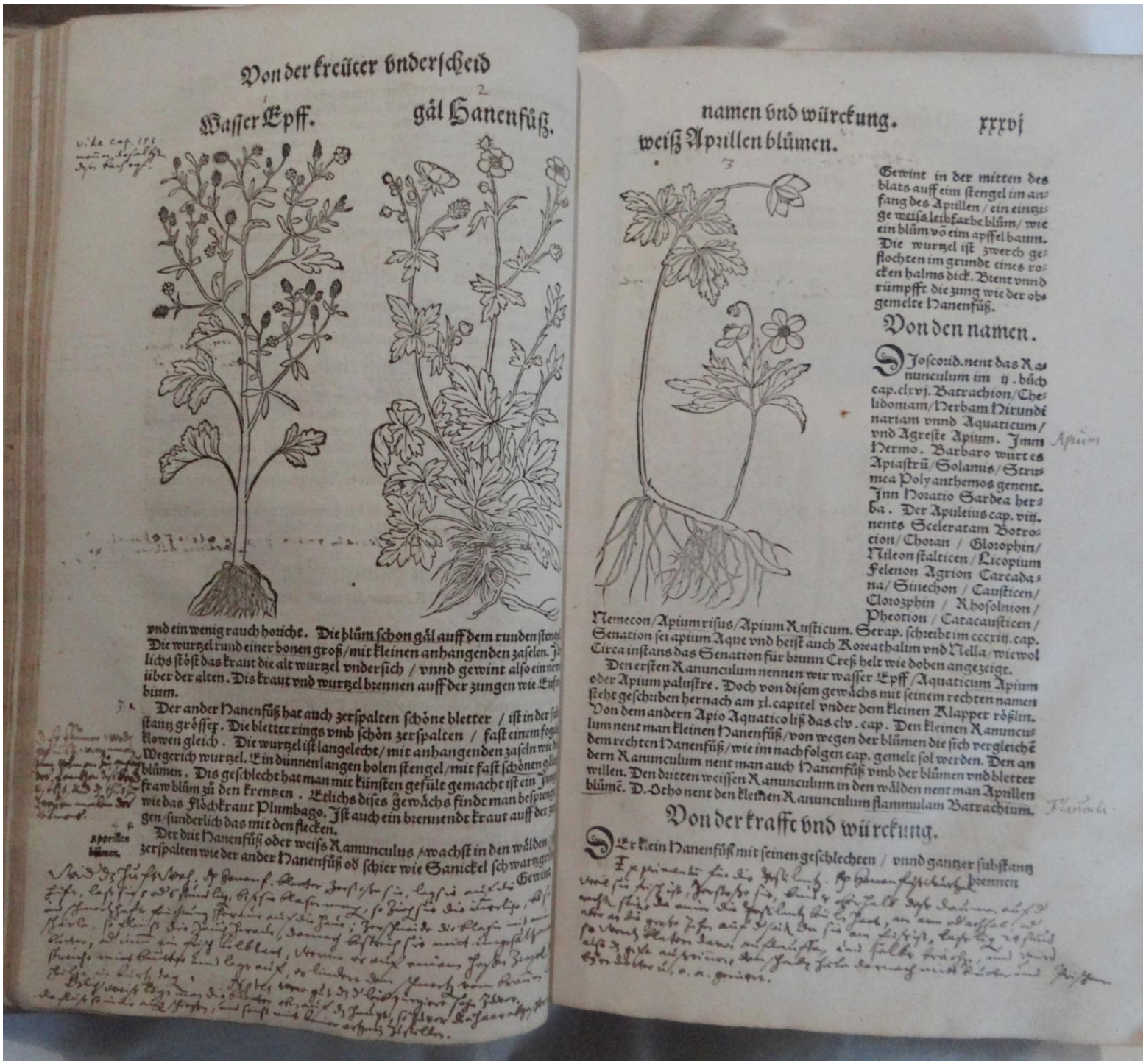

Von der kreüter vnderscheid namen vnd würckung. xxxvj

Wasser Epff. gäl Hanenfüß. weiß Apüllen blümen.

vnd ein wenig rauch hoticht. Die blüm schon gäl auff dem runden stengel. Die wurtzel rund einer bonen groß/mit kleinen anhangenden zaselen. Jährlichs stösst das kraut die alt wurtzel vnder sich / vnnd gewint also ein newe über der alten. Dis kraut vnd wurtzel brennen auff der zungen wie Euforbium.

Der ander Hanenfüß hat auch zerspalten schöne bletter / ist in der substantz grösser. Die bletter rings vmb schön zerspalten / fast einem fogelkrowen gleich. Die wurtzel ist langelecht/ mit anhangenden zaseln wie der Wegerich wurtzel. Ein dünnen langen holen stengel/mit fast schönen gelben blümen. Dis geschlecht hat man mit künsten gefüllt gemacht ist ein Jungfraw blüm zů den krentzen. Etlichs dises gewächs findt man bespringen wie das Flöckkraut Plumbago. Ist auch ein brennendt kraut auff der zungen/ sunderlich das mit den flecken.

Der drit Hanenfüß oder weiss Ranunculus / wachst in den wälden zerspalten wie der ander Hanenfüß od schier wie Sanickel schwarzgrün

Gewint in der mitten des blats auff ein stengel im anfang des Apüllen / ein eintzige weiss leibfarbe blüm/ wie ein blüm vō eim apffel baum. Die wurtzel ist zwerch geflochten im grundt eines rocken halms dick. Brent vnnd rümpfft die zung wie der obgemelte Hanenfüß.

Von den namen.

Dioscorid. nent das Ranunculum im ij. büch cap. clxvj. Batrachion/Chelidoniam/Herbam Hirundinariam vnnd Aquaticum/ vnd Agreste Apium. Jnnn Hermo. Barbaro wirt es Apiastrū/Solamis/Strumea Polyanthemos genent. Jnn Notatio Sardea herba. Der Apuleius cap. viij. nents Sceleratam Botrocion/Choran / Glorophin/ Nileon stalticen/Licoptum Felenon Agrion Carcadana/ Sinechon / Causticen/ Clorozphin / Rhosolnion/ Pheotion / Cataracausticen/ Nemecon/Apium risus/Apium Rusticum. Serap. schreibt im cccxiij. cap. Senation sei apium Aque vnd heisst auch Roseathalim vnd Nella/ wiewol Circa instans das Senation für brunn Creß helt wie doben angezeigt.

Den ersten Ranunculum nennen wir wasser Epff/Aquaticum Apium oder Apium palustre. Doch von disem gewächs mit seinem rechten namen steht geschriben hernach am xl. capitel vnder dem kleinen Klapper rößlin. Von dem andern Apio Aquatico liß das clv. cap. Den kleinen Ranunculum nent man kleinen Hanenfüß/von wegen der blümen die sich vergleichē dem rechten Hanenfüß/wie im nachfolgen cap. gemelt sol werden. Den andern Ranunculum nent man auch Hanenfüß vmb der blümen vnd bletter willen. Den dritten weissen Ranunculum in den wälden nent man Apüllen blümē. D. Otho nent den kleinen Ranunculum flammulam Batrachium.

Von der krafft vnd würckung.

Der klein Hanenfüß mit seinen geschlechten / vnnd gantzer substantz brennen

Kreüter Buch. Darin Unterscheid, Würckung und Namen der Kreüter so in deutschen Landen wachsen / Hieronymus Bock – 1546

(Ouvrage conservé à la Bibliothèque municipale de MULHOUSE - Cote 703 122)
« ex-bibliothèque Josué RISLER »

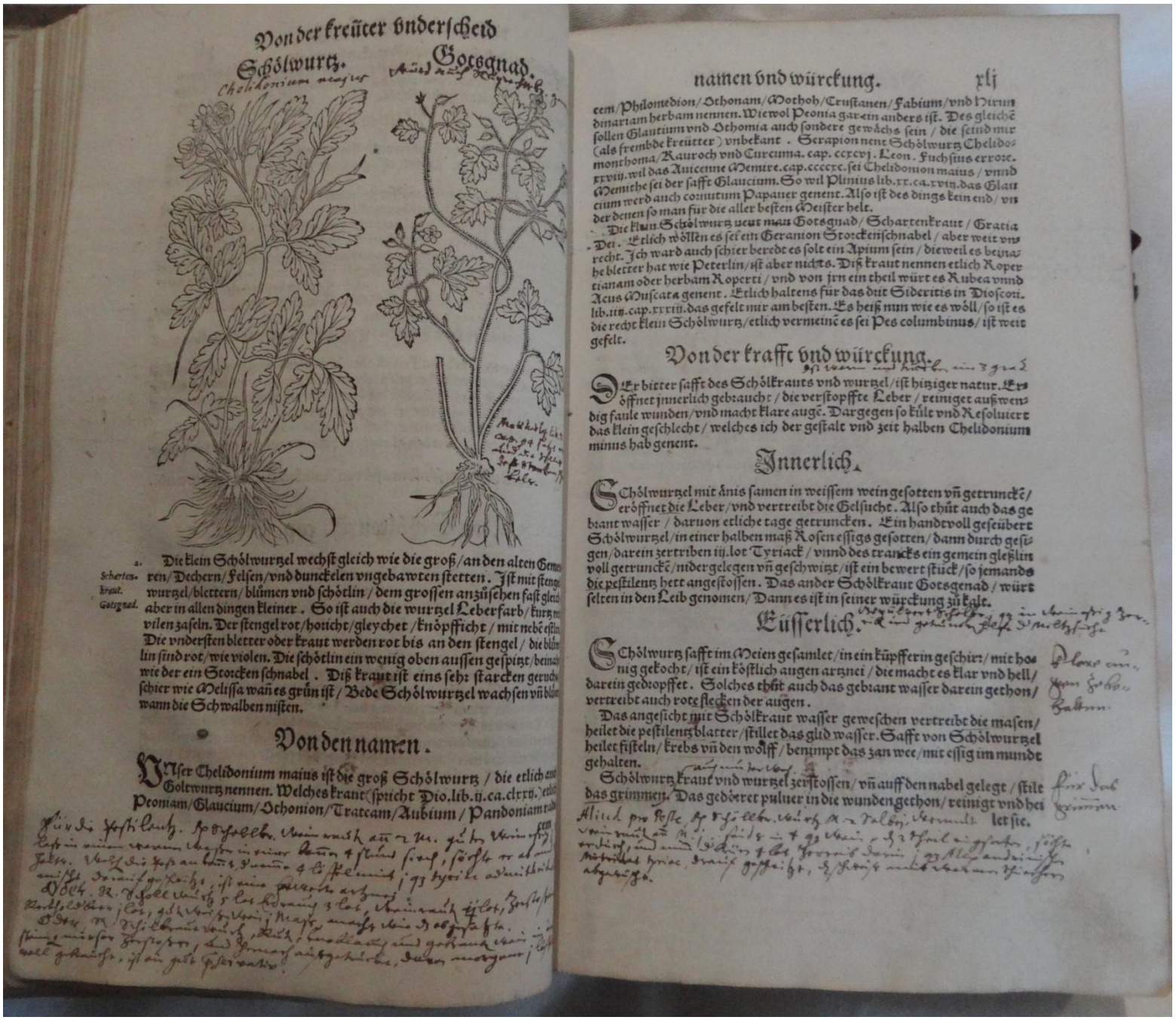

Von der kreüter vnderscheid

Schölwurtz. Gotsgnad.

a. Die klein Schölwurtzel wechst gleich wie die groß/ an den alten Gemeuren/ Dechern/ Felsen/ vnd dunckelen vngebawten stetten. Ist mit stengel wurtzel/ blettern/ blůmen vnd schötlin/ dem grossen anzůsehen fast gleich aber in allen dingen kleiner. So ist auch die wurtzel Leberfarb/ kurtz mit vilen zaseln. Der stengel rot/ horicht/ gleychet/ knöpfficht/ mit nebē estlin. Die vndersten bletter oder kraut werden rot bis an den stengel/ die blůmlin sind rot/ wie violen. Die schötlin ein wenig oben aussen gespitzt/ beinahe wie der ein Storcken schnabel. Diß kraut ist eins sehr starcken geruchs/ schier wie Melissa wañ es grün ist/ Bede Schölwurtzel wachsen vñ blůmen wann die Schwalben nisten.

Schartenkraut. Gotsgnad.

Von den namen.

Vnser Chelidonium maius ist die groß Schölwurtz/ die etlich auch Goltwurtz nennen. Welches kraut (spricht Dio. lib. ij. ca. clxxij.) etlich Peoniam/ Glaucium/ Othonion/ Tratcam/ Aubium/ Pandoniam radicem

namen vnd würckung. xlj

cem/ Philomedion/ Othonam/ Mothoh/ Crustanen/ Fabium/ vnd Hirundinariam herbam nennen. Wiewol Peonia gar ein anders ist. Des gleichē sollen Glautium vnd Othomia auch sondere gewächs sein/ die seind mir (als frembde kreütter) vnbekant. Serapion nent Schölwurtz Chelidomonthoma/ Rauroch vnd Curcuma. cap. ccxcvj. Leon. Fuchsius errore. xxviij. wil das Auicenne Memire. cap. ccccxc. sei Chelidonion maius/ vnnd Memithe sei der safft Glaucium. So wil Plinius lib. xx. ca. xviij. das Glaucium werd auch cornutum Papauer genent. Also ist des dings kein end/ vnder denen so man für die aller besten Meister helt.

Die klein Schölwurtz neut man Gotsgnad/ Schartenkraut/ Gratia Dei. Etlich wöllen es sei ein Geranion Storckenschnabel/ aber weit vnrecht. Ich ward auch schier beredt es solt ein Apium sein/ dieweil es beinahe bletter hat wie Peterlin/ ist aber nichts. Diß kraut nennen etlich Ropertianam oder herbam Roperti/ vnd von jrn ein theil würt es Rubea vnnd Acus Muscata genent. Etlich haltens für das drit Sideritis in Dioscori. lib. iiij. cap. xxxiij. das gefelt mir am besten. Es heiß nun wie es wöll/ so ist es die recht klein Schölwurtz/ etlich vermeinē es sei Pes columbinus/ ist weit gefelt.

Von der krafft vnd würckung.

Der bitter safft des Schölkrauts vnd wurtzel/ ist hitziger natur. Eröffnet jnnerlich gebraucht/ die verstopffte Leber/ reiniget außwendig faule wunden/ vnd macht klare augē. Dargegen so kůlt vnd Resoluiert das klein geschlecht/ welches ich der gestalt vnd zeit halben Chelidonium minus hab genent.

Innerlich.

Schölwurtzel mit änis samen in weissem wein gesotten vñ getrunckē/ eröffnet die Leber/ vnd vertreibt die Gelsucht. Also thůt auch das gebrant wasser/ daruon etliche tage getruncken. Ein handtvoll geseübert Schölwurtzel/ in einer halben maß Rosen essigs gesotten/ dann durch gesigen/ darein zertriben iij. lot Tyriack/ vnnd des trancks ein gemein gleßlin voll getrunckē/ nider gelegen vñ geschwitzt/ ist ein bewert stück/ so jemands die pestilentz hett angestossen. Das ander Schölkraut Gotsgenad/ würt selten in den Leib genomen/ Dann es ist in seiner würckung zů kalt.

Eüsserlich.

Schölwurtz safft im Meien gesamlet/ in ein kůpfferin geschirr/ mit honig gekocht/ ist ein köstlich augen artznei/ die macht es klar vnd hell/ darein gedropffet. Solches thůt auch das gebrant wasser darein gethon/ vertreibt auch rote flecken der augen.

Das angesicht mit Schölkraut wasser geweschen vertreibt die masen/ heilet die pestilentz blatter/ stillet das glid wasser. Safft von Schölwurtzel heilet fisteln/ krebs vñ den wolff/ benimpt das zan wee/ mit essig im mundt gehalten.

Schölwurtz kraut vnd wurtzel zerstossen/ vñ auff den nabel gelegt/ stilt das grimmen. Das gedörret puluer in die wunden gethon/ reinigt vnd heilet sie.

Kreüter Buch. Darin Unterscheid, Würckung und Namen der Kreüter so in deutschen Landen wachsen / Hieronymus Bock – 1546

(Ouvrage conservé à la Bibliothèque municipale de MULHOUSE - Cote 703 122)
« ex-bibliothèque Josué RISLER »

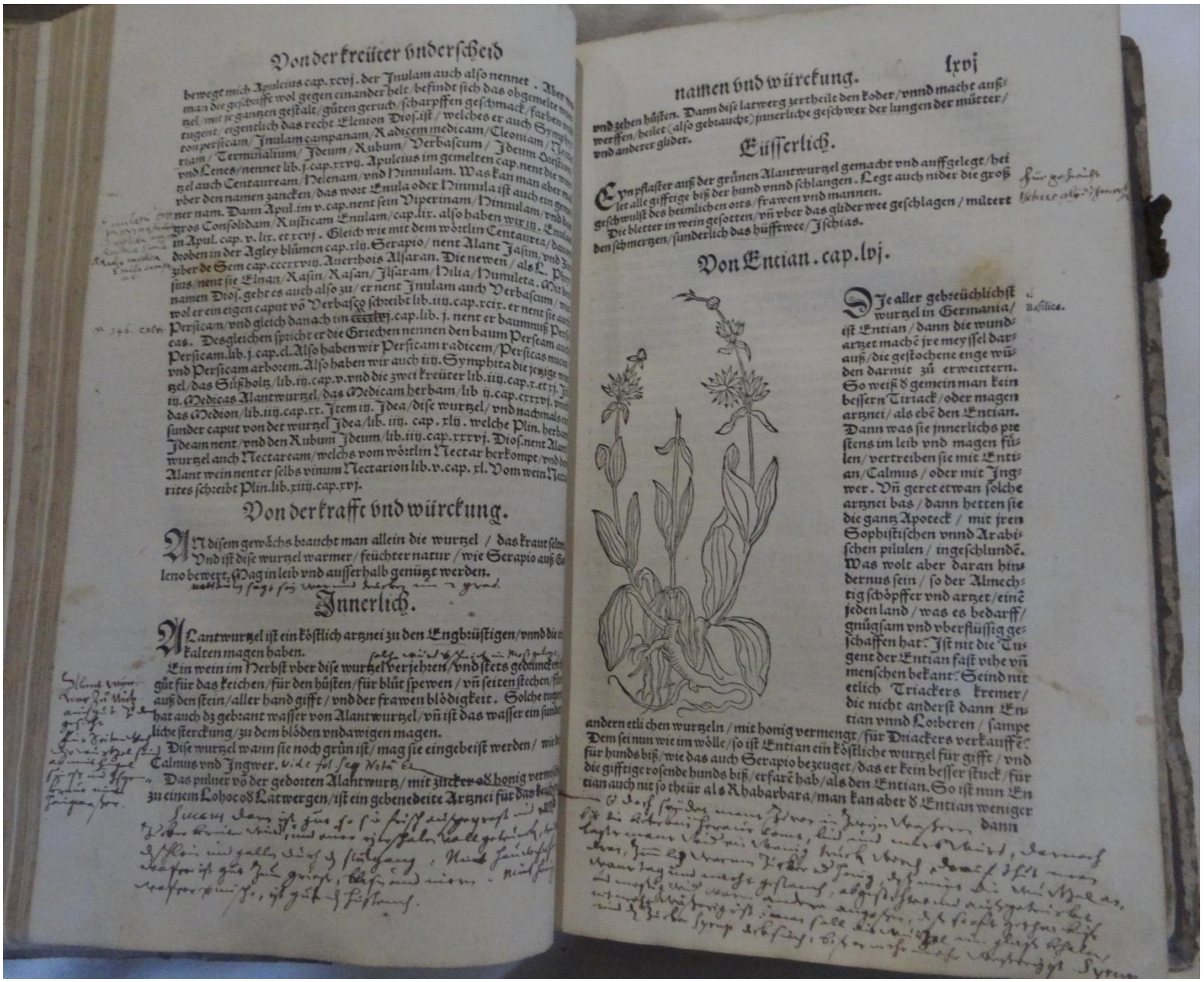

Von der kreüter vnderscheid

Von der krafft vnd würckung.

Innerlich.

namen vnd würckung. lxvj

Eüsserlich.

Von Enclian. cap. lvj.

Kreüter Buch. Darin Unterscheid, Würckung und Namen der Kreüter so in deutschen Landen wachsen / Hieronymus Bock – 1546

(Ouvrage conservé à la Bibliothèque municipale de MULHOUSE - Cote 703 122)
« ex-bibliothèque Josué RISLER »

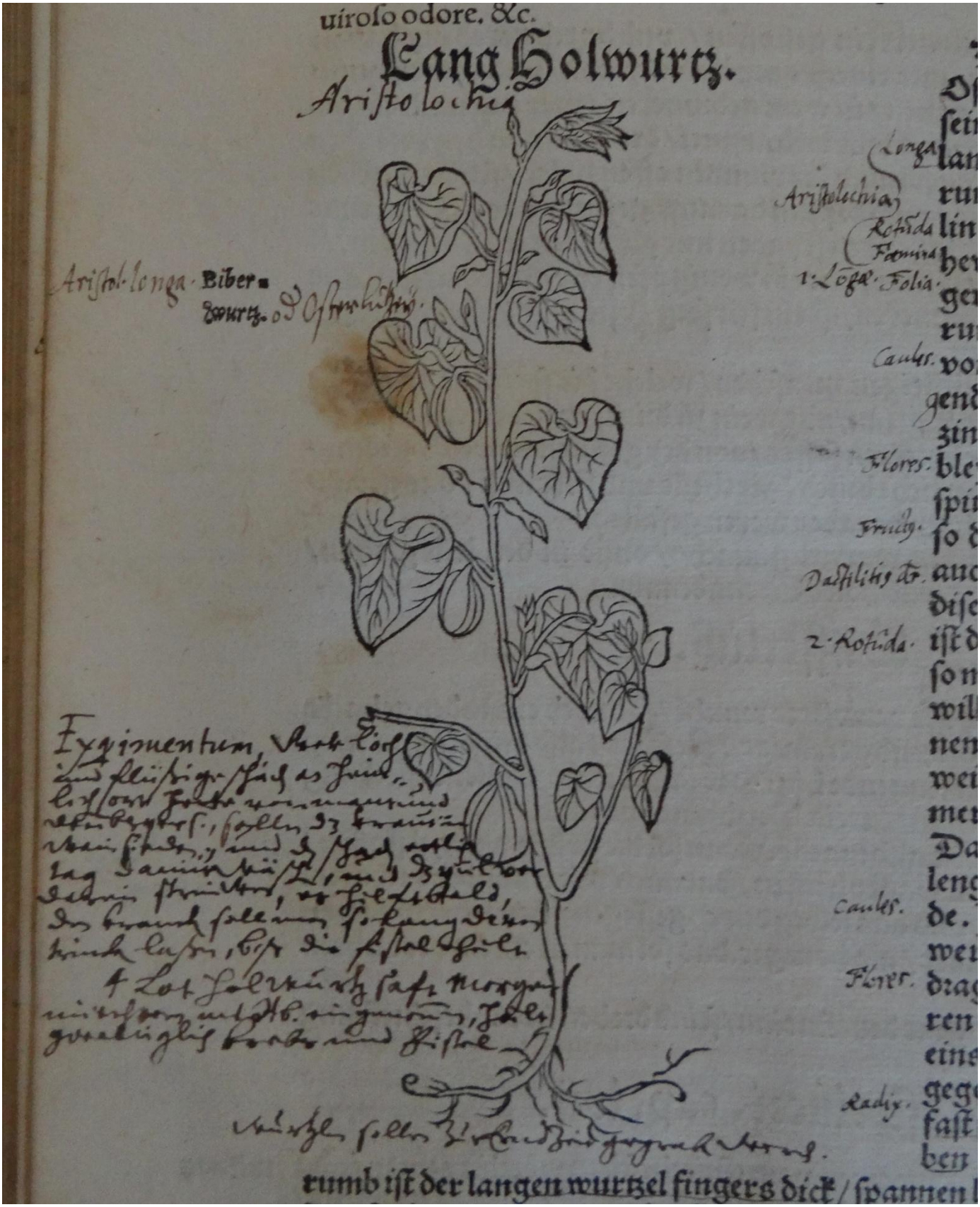

Kreüter Buch. Darin Unterscheid, Würckung und Namen der Kreüter so in deutschen Landen wachsen / Hieronymus Bock – 1546

(Ouvrage conservé à la Bibliothèque municipale de MULHOUSE - Cote 703 122)
« ex-bibliothèque Josué RISLER »

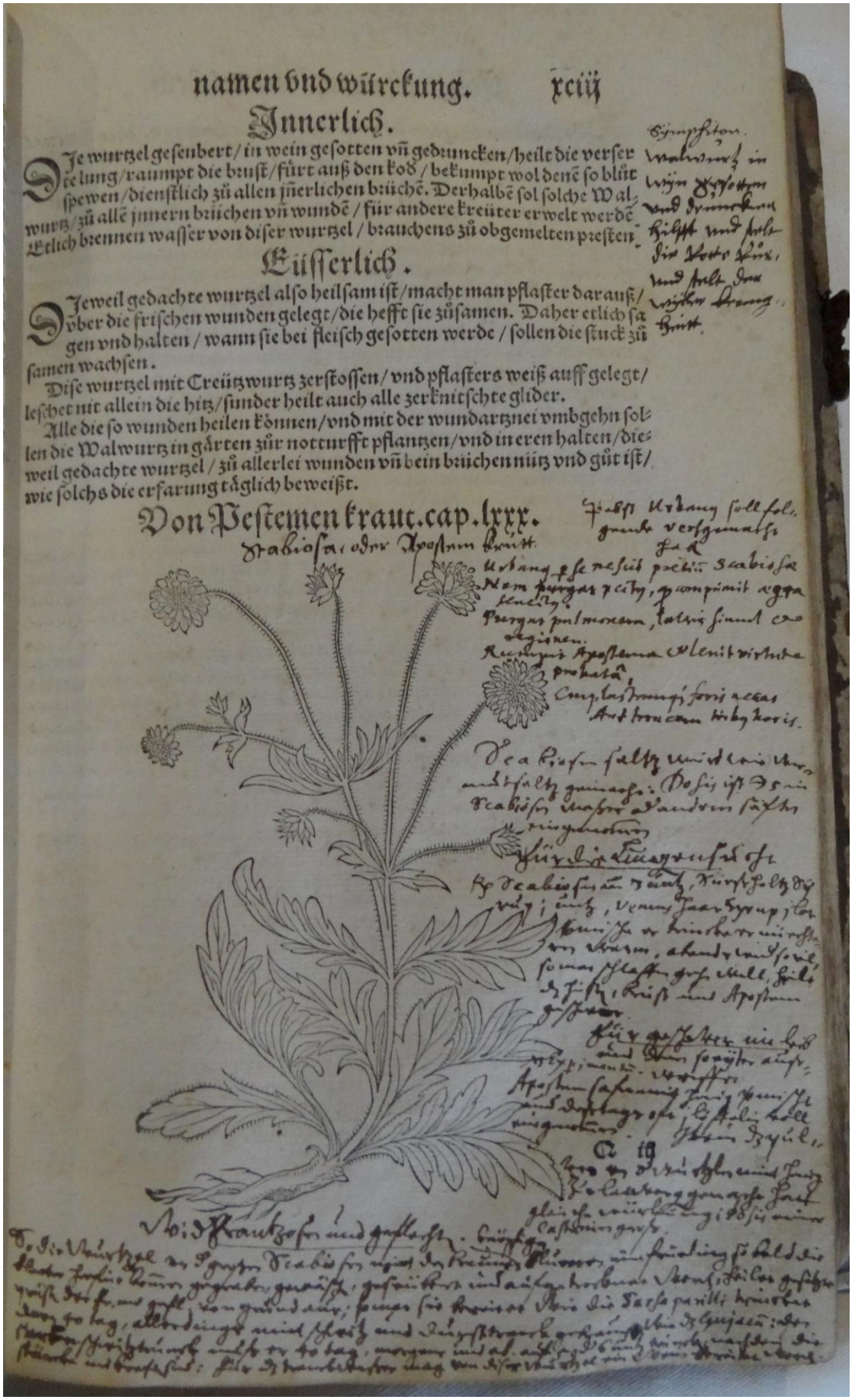

namen vnd würckung. xcüj

Innerlich.

DJe wurtzel gesenbert / in wein gesotten vñ gedruncken / heilet die verserelung / raumpt die brust / fürt auß den kod / bekumpt wol denē so blüt spewen / dienstlich zů allen jñerlichen brüchē. Derhalbē sol solche Walwurtz / zů allē jnnern brüchen vñ wundē / für andere kreüter erwelt werdē. Etlich brennen wasser von diser wurtzel / brauchens zů obgemelten presten.

Eüsserlich.

DJeweil gedachte wurtzel also heilsam ist / macht man pflaster daraus / vber die frischen wunden gelegt / die hefft sie zůsamen. Daher etlich sagen vnd halten / wann sie bei fleisch gesotten werde / sollen die stuck zůsamen wachsen.

Dise wurtzel mit Creützwurtz zerstossen / vnd pflasters weiß auff gelegt / leschet nit allein die hitz / sunder heilt auch alle zerknitschte glider.

Alle die so wunden heilen können / vnd mit der wundartznei vmbgehn sollen die Walwurtz in gärten zůr notturfft pflantzen / vnd in eren halten / dieweil gedachte wurtzel / zů allerlei wunden vñ bein brüchen nütz vnd gůt ist / wie solchs die erfarung täglich beweißt.

Von Pestemen kraut. cap. lxxx.

Scabiosa, oder Apostem kraut.

Scabiosa

Scabiosa

Scabiosa

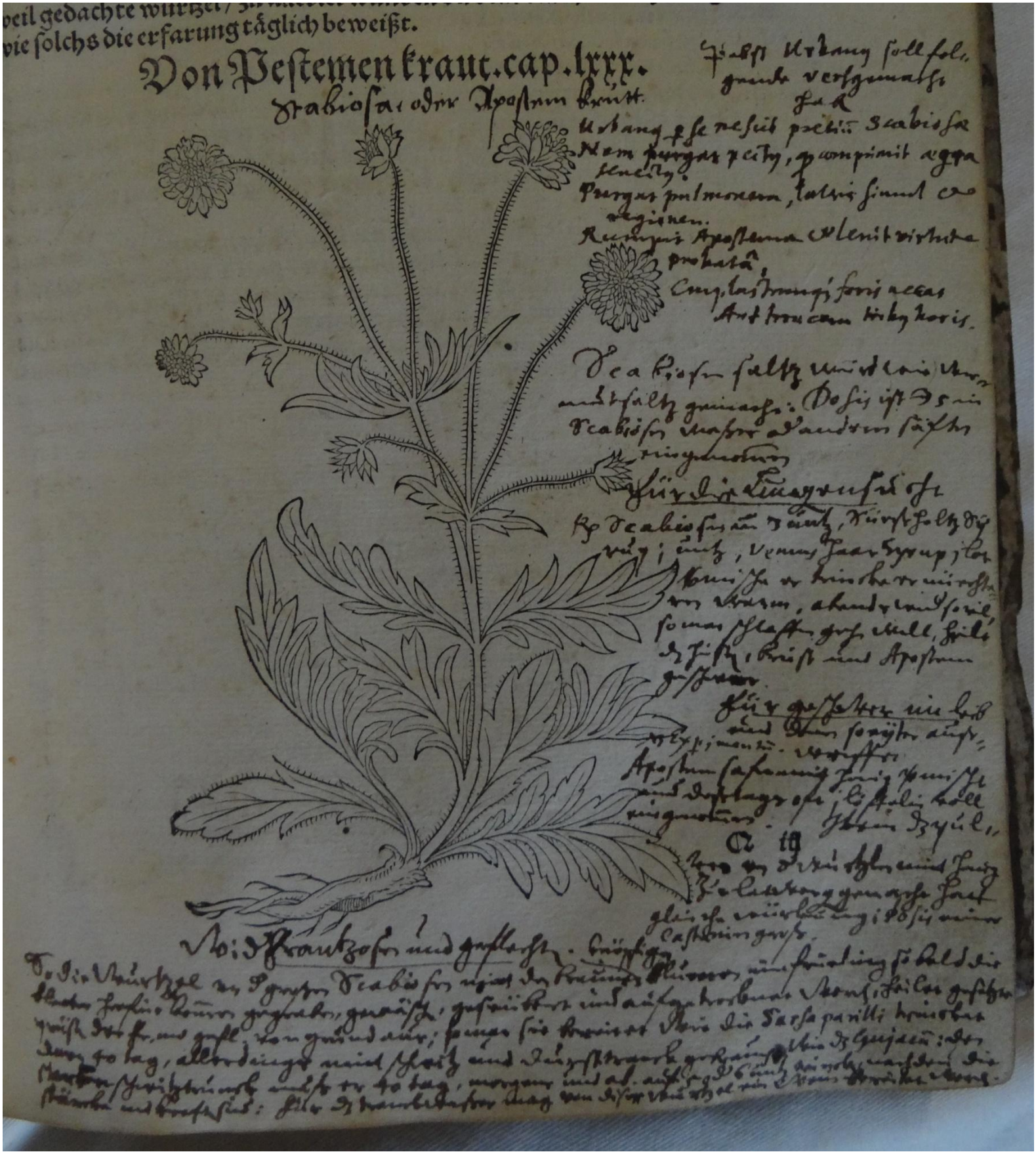

Kreüter Buch. Darin Unterscheid, Würckung und Namen der Kreüter so in deutschen Landen wachsen / Hieronymus Bock – 1546

(Ouvrage conservé à la Bibliothèque municipale de MULHOUSE - Cote 703 122)

« ex-bibliothèque Josué RISLER »

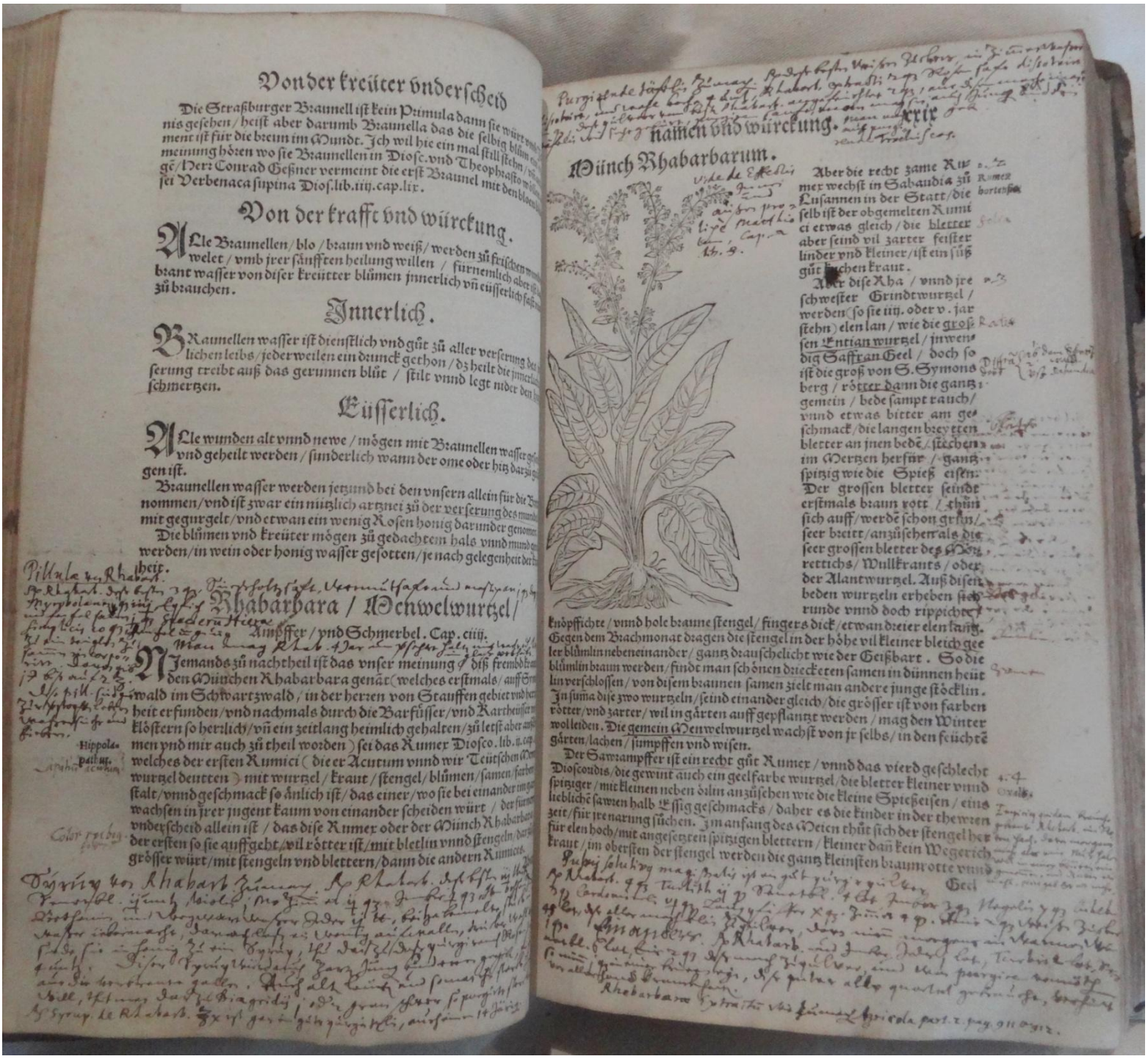

Von der kreüter vnderscheid

Die Straßburger Braunell ist kein Primula dann sie würt wol nis gesehen / heist aber darumb Braunella das die selbig blüm ment ist für die breüm im Mundt. Ich wil hie ein mal still stehn / vn meinung hören wo sie Braunellen in Diosc. vnd Theophrasto wi gē / Herr Conrad Gesner vermeint die erst Braunel mit den bloe sei Verbenaca supina Dios. lib. iiij. cap. liv.

Von der krafft vnd würckung.

Alle Braunellen / blo / braun vnd weiß / werden zů frischen wu welet / vmb jrer sanfften heilung willen / fürnemlich aber ist brant wasser von diser kreütter blümen jnnerlich vñ eüsserlich fast zů brauchen.

Jnnerlich.

Braunellen wasser ist dienstlich vnd gůt zů aller verserung des lichen leibs / jederweilen ein deunck gethon / ds heilt die jnnerli serung treibt auß das gerunnen blůt / stilt vnnd legt nider den schmertzen.

Eüsserlich.

Alle wunden alt vnnd newe / mögen mit Braunellen wasser gew vnd geheilt werden / sunderlich wann der ome oder hitz darzů ge gen ist.

Braunellen wasser werden jetzund bei den vnsern allein für die Br nommen / vnd ist zwar ein nützlich artznei zů der verserung des mund mit gegurgelt / vnd etwan ein wenig Rosen honig darunder genomm

Die blümen vnd kreüter mögen zů gedachtem hals vnnd mund g werden / in wein oder honig wasser gesotten / je nach gelegenheit der k heit.

Rhabarbara / Mönwelwurtzel / Ampffer / vnd Schmerbel. Cap. ciiij.

Jemands zů nachtheil ist das vnser meinung / diß frembd kr den München Rhabarbara genãt (welches erstmals / auff Sp wald im Schwartzwald / in der herren von Stauffen gebiet vnd ber heit erfunden / vnd nachmals durch die Barfüsser / vnd Kartheuser klöstern so herlich / vñ ein zeitlang heimlich gehalten / zů letst aber au welches der ersten Rumici (die er Acutum vnnd wir Teütschen Mö wurtzel deutten) mit wurtzel / kraut / stengel / blümen / samen / farb stalt / vnnd geschmack so änlich ist / das einer / wo sie bei einander im g wachsen in jrer jugent kaum von einander scheiden würt / der für vnderscheid allein ist / das dise Rumex oder der Münch Rhabarbar der ersten so sie auffgeht / vil rötter ist / mit bleülin vnnd stengeln / dar grösser würt / mit stengeln vnd blettern / dann die andern Rumices.

Hippolapathum.

Color rubicundus

Rhabarbarum.

Aber die recht zame Rumer wechst in Sabaudia zů Lusannen in der Statt / dieselb ist der obgemelten Rumici etwas gleich / die bletter aber seind vil zarter feister linder vnd kleiner / ist ein süß gůt kuchen kraut.

Aber dise Rha / vnnd jre schwester Grindtwurtzel / werden (so sie iiij. oder v. jar stehn) elen lan / wie die grossen Entian wurtzel / jnwendig Saffran Geel / doch so ist die groß von S. Symonsberg / rötter dann die gantz gemein / bede sampt rauch / vnnd etwas bitter am geschmack / die langen breytten bletter an jnen bedē / stechen im Mertzen herfür / gantz spitzig wie die Spieß eisen. Der grossen bletter seindt erstmals braun rott / thůn sich auff / werdē schon grün / seer breitt / anzůsehen als die seer grossen bletter des Mörettichs / Mullkrants / oder der Alantwurtzel. Auß disen beden wurtzeln erheben sich runde vnnd doch rippichte knöpffichte / vnnd hole braune stengel / fingers dick / etwan dreier elen lang. Gegen dem Brachmonat dragen die stengel in der höhe vil kleiner bleich geeler blümlin nebeneinander / gantz drauschelicht wie der Geißbart. So die blümlin braun werden / findt man schönen drecketen samen in dünnen heütlin verschlossen / von disem braunen samen ziel man andere junge stöcklin. Jn summa dise zwo wurtzeln / seind einander gleich / die grösser ist von farben rötter / vnd zarter / wil in gärten auff gepflantzt werden / mag den Winter wolleiden. Die gemein Mönwelwurtzel wachst von jr selbs / in den feüchtē gärten / lachen / sumpffen vnd wisen.

Der Sawampffer ist ein recht gůt Rumer / vnnd das vierd geschlecht Dioscoridis / die gewint auch ein geelfarbe wurtzel / die bletter kleiner vnnd spitziger / mit kleinen neben ölin anzůsehen wie die kleine Spießeisen / eins lieblichē sawren halb essig geschmacks / daher es die kinder in der thewren zeit / für jre narung sůchen. Jm anfang des Meien thůt sich der stengel herfür elen hoch / mit angesetzten spitzigen blettern / kleiner dan kein Wegerich kraut / im obersten der stengel werden die gantz kleinsten braunrotte vnnd Geel

Rumex hortensis

Folia

Radix

Differt prio dum Sport

Germ

Ovalis

Rhabarbarum Dytrichi vel Rumex hortensis Fuchsio part. 2. pag. 911 & 912.

Kreüter Buch. Darin Unterscheid, Würckung und Namen der Kreüter so in deutschen Landen wachsen / Hieronymus Bock – 1546

(Ouvrage conservé à la Bibliothèque municipale de MULHOUSE - Cote 703 122)
« ex-bibliothèque Josué RISLER »

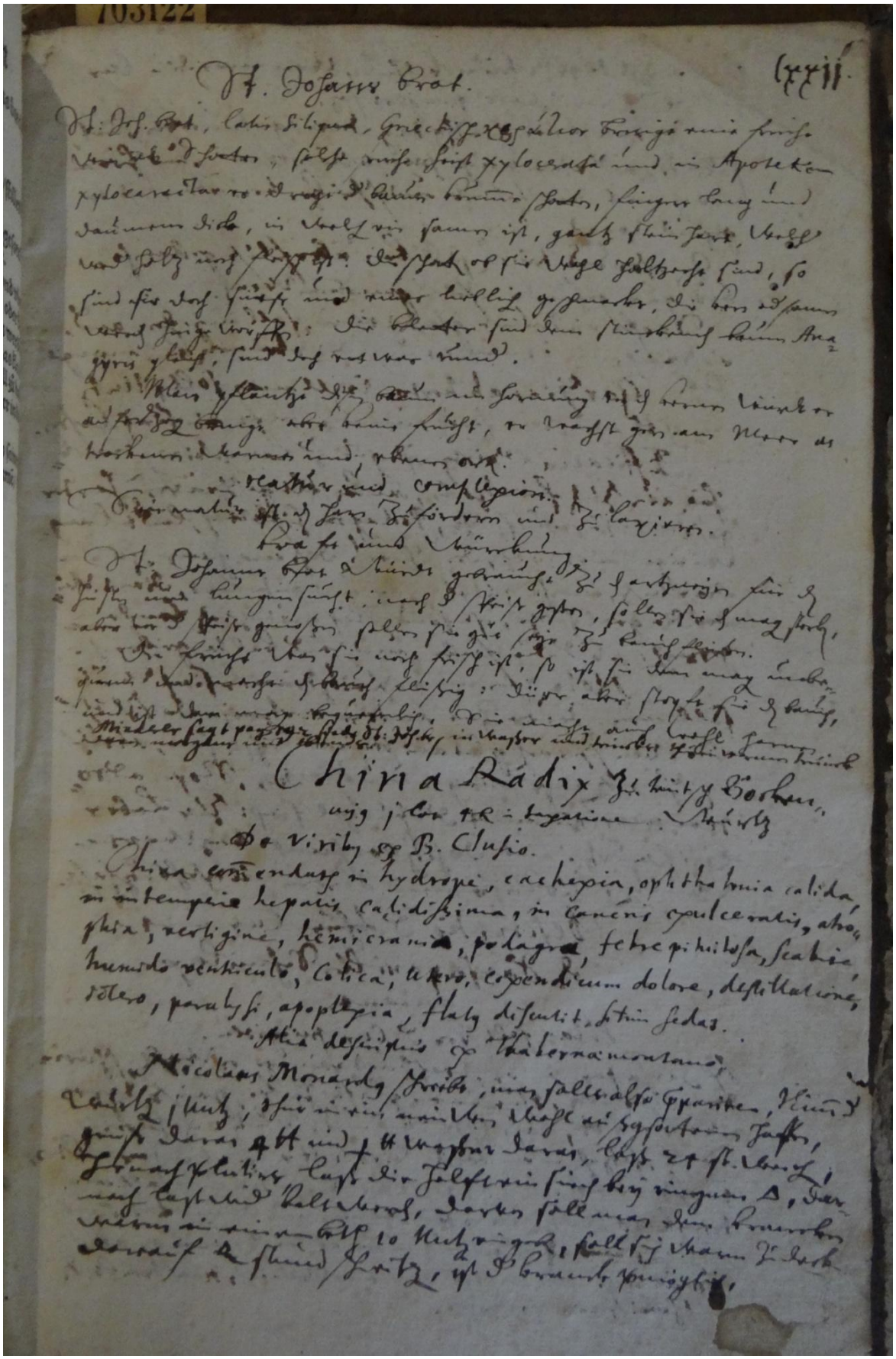

Kreüter Buch. Darin Unterscheid, Würckung und Namen der Kreüter so in deutschen Landen wachsen / Hieronymus Bock – 1546

(Ouvrage conservé à la Bibliothèque municipale de MULHOUSE - Cote 703 122)

« ex-bibliothèque Josué RISLER »

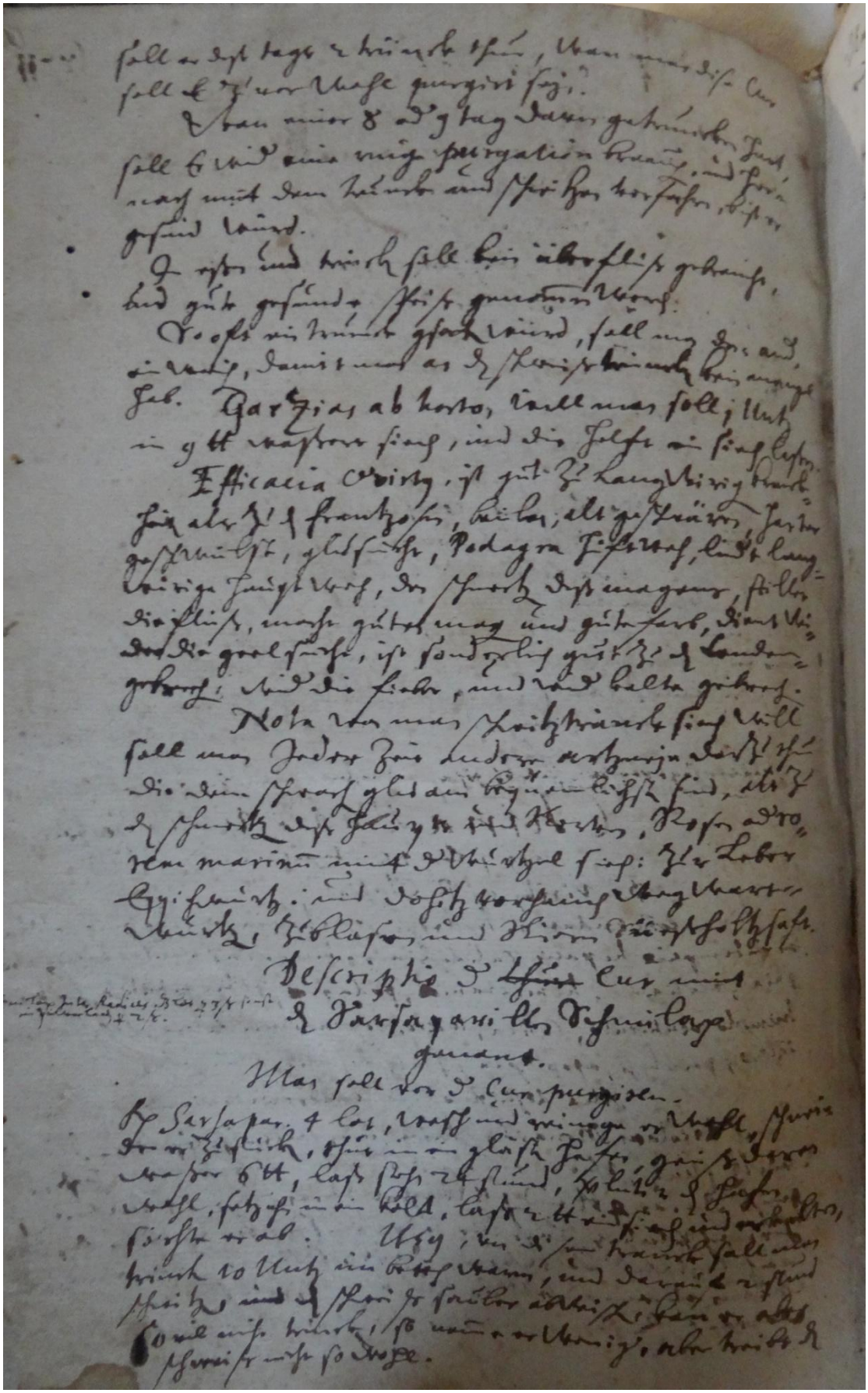

Kreüter Buch. Darin Unterscheid, Würckung und Namen der Kreüter so in deutschen Landen wachsen / Hieronymus Bock – 1546

(Ouvrage conservé à la Bibliothèque municipale de MULHOUSE - Cote 703 122)

« ex-bibliothèque Josué RISLER »

703122

Nachdem schweiß soll er von Rosinlin, Zwetschgen, und
ringdeinwige speißessen, sich mäßig und ordlich halten.
Sein tranck soll seyn volgeschrieben China, Sarsa
parilla 6 qz geist dran 5 ℔ wasser, laß sich biß jtt
eingesotten werd, darnach söchte den trunck ab, und trinck
man an statt deß weins: Wan man also 8 tag
getrunck, soll man wider ein einiger purgätzlin brauchen,
und hernach mit der Cur fort fahren biß man gesund wird.
Virtus dise wurtzel wird zu allen schwachheit ge-
braucht, als frantzosen, podagra, Zipperlin, Haupt fluß
geschwülsten, und allein so von kalter phlegmatischen feuchte
herkommt, Item zu schnellen branckheit, hitzig fiebern,
schwach leben, miltz und angefangenem außsatz.
Aus diser wurtzel mache man auch folgend
tranck: Rx Parillen 2 Unz, frantzosenholtz 4 Unz, brust-
beerlin 12, in 18 Zwetschgen 24 thu die stein davon, biber-
geil j lot, gerstenkörner j wenig. seüd dise stuck in
iiiij ℔ wasser, laß 2 od 3 ein sieden, söchte er durch, zu
10 Unz wasser thu j Unz veyel syrup, diser tranck trinck
zum schwitz, wie den vorig. Diser wird von den Practi-
cant ein Syrup genent, zum underscheid deß vorig trinckwasser

Kreüter Buch. Darin Unterscheid, Würckung und Namen der Kreüter so in deutschen Landen wachsen / Hieronymus Bock – 1546

(Ouvrage conservé à la Bibliothèque municipale de MULHOUSE - Cote 703 122)

« ex-bibliothèque Josué RISLER »

BIBLIOTHEQUE DE JOSUE RISLER

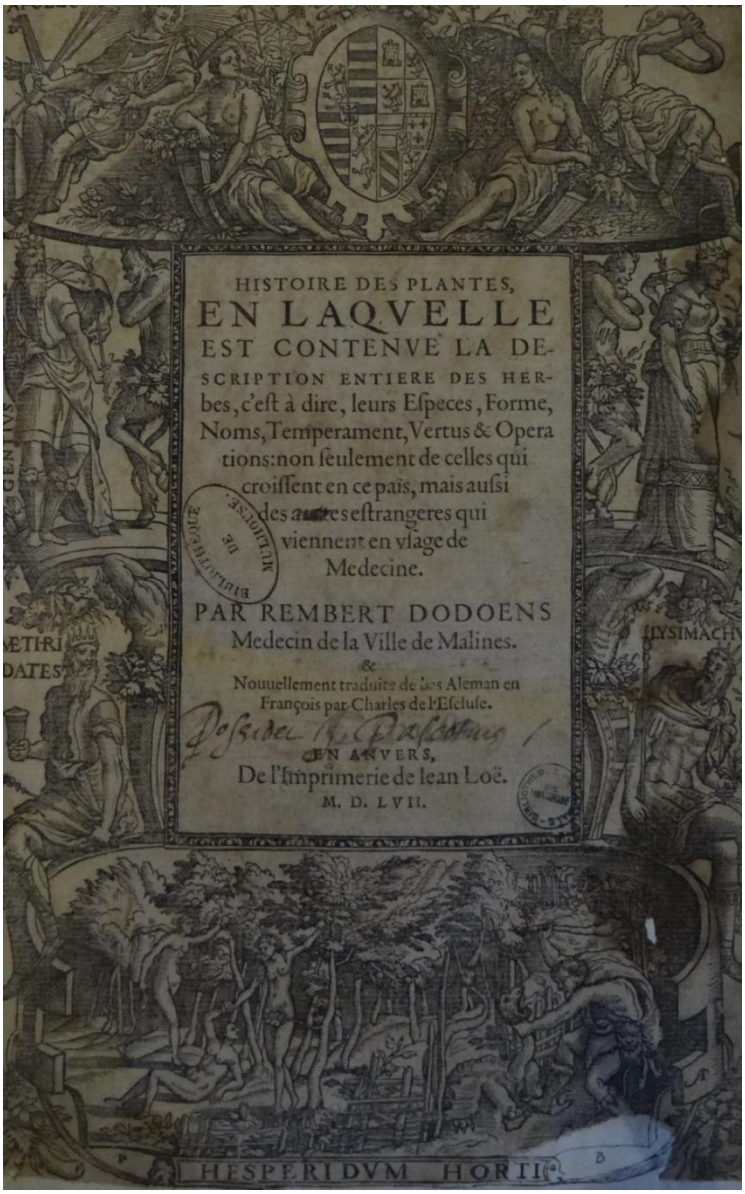

Histoire des plantes, en laquelle est contenue la description entière des herbes, c'est-à-dire leurs espèces, forme, noms, tempérament, vertus & opérations : non seulement de celles qui croissent en ce païs, mais aussi des autres estrangères qui viennent en usage de médecine. Par Rembert Dodoens, médecin de la Ville de Malines &. Nouvellement trad. de bas aleman en françois par Charles de l'Escluse

En Anvers, de l'imprimerie de Jean Loë (584 pages) - **1557**

(Ouvrage conservé à la Bibliothèque municipale de MULHOUSE - Cote 702 955)

Ex libris Josuæ Risleri Pharmacop: Mulhus:

& Nouuellement traduite de bas Aleman en François par Charles de l'Escluse.

EN ANVERS,
De l'Imprimerie de Iean Loë.
M. D. LVII.

BIBLIOTHEQUE MUNICIPALE DE MULHOUSE

L'on n'a pas jugé necessaire de remplacer quelques feuilles qui manquent entre le Titre et le commencement du Traité. Les pieces qu'elles contenoient sont 1°. Le Privilege Imperial qui etoit à l'oposite du Titre. 2°. Une Lettre latine de Dodonæus ad Medicinæ Candidatos. 3°. Une Table par ordre Alphabetique des Vertus des Plantes. Mais les feuilles defectueuses dans le corps du Livre ont toutes eté copiées, à cause des figures des denominations et des Synonymes, que les Auteurs Botanistes citent souvent dans leurs ecrits.

Histoire des plantes …….. par Rembert Dodoens nouvellement trad. de bas aleman en françois par Charles de l'Escluse - 1557

(Ouvrage conservé à la Bibliothèque municipale de MULHOUSE - Cote 702 955)
« ex-bibliothèque Josué RISLER »

Table des proprietés & vertus des Plantes contenues en cest Herbier: le premier nombre, denote la page: le second, le Chapitre: & les letres ensuyuans, l'endroit de chacune faculté & vertu.

BIBLIOTHÈQUE DE MULHOUSE

A Billemens preserués de Vermine, cherche Vestemens.
Absces.99.85.g : 99.86.a : 198.84.c:384.9.b: 437.62.a:483.25.a:484.26.g:504.46.l:
Achores.147.39.c:
Agacons.147.39.e:522.67.e:
induire à faire Aimer.417.38.b:
contre mauuaix Air & infect.121.12.d:184.71. b:202.88.e:208.93.a,b,c:210.95.i:225.13.b:493.36 a:504.46.h:536.82.d:
oster la puanteur soubs les Aisselles.337.34.g: 368.72.a:
Alchimie.104.92.a:
courte Aleine.20.16.a:26.22.a:98.85.a:143.34 d:152.45.b:160.49.a : 161.51.a:168. 59.c: 171.61.a: 175.63.c:191.78.d:196.83.a:209.94.a:210.95.c:212 1.c:215.5.a:220.9.a:226.14.b:259.46.b:262. 48.c: 279.68.a:367.71.d:430.55.b:438.64.a:452.79.d: 499.41.b:504.46.f:544.90.a:546.92.e:
faire bonne Aleine & bien flairante. 191. 78. d:494.36.e:513.57.a:514.57.e:548.94.d:
Alopecies.223.11.i:447.73 k : 454. 80.i : 459. 1.h:461.3.f:515.58.c:
pour Amaigrir.257.44.c:526.70.c:
inciter au ieu d'Amours.2.1.i:99.85.b : 145.36 c:152.45.a:156.46.a:159.48.a:179.67.a.180.68.c: 190.77.f:191.78.c:417.38.b:432.57. b : 526.70. g: 547.93,b:
faire perdre appetit du ieu d'Amours. 135.28. c,d:145.36.c:156.46.b:395.18.e:396.19.e: 398.20. c:484.26.a:522.67.c:
Amygdales.442.69.b : 443.70.g :452.79. k: 504.46.q:
inflatiõs des Amygdales.213.2.a:462.4.a: 473 14.a:504.46.i:506.47.b:513.56.f,g:
inflammation des Amygdales. 491.33.c : 402. 44.d:
tumeur des Amygdales.167.58.e:430.55.d,e: 524.68.h: 532.75.a:
vlceres des Amygdales . 97.84.h : 239. 27. k: 473.14.a.502.44.d:513.56.f,g:
signes d'Année fertile.452 79.m:
Antidotes & Contrepoisons. 187. 74.c : 229. 17.b:247.33.b:343.41.d:412.34.b:420.41.c : 421. 43.b:422.44.c:443.70.b:
contre Apoplexie.187.73.b:202.88.d : 230.19. a:255.41.b,c:259.46.c:460.2.c:524.69.e:
faire reuenir la parole à gens touchés d'Apoplexie.133.26.a:186.72.b:201.88.f:498.40.g:
guerir Apostemes.55.48.a:75. 65.g : 84.72.c: 103.91.c:297.83.d:389.13.d:504.46.l,p:524.69.b:
rompre toute sorte d'Apostemes.55.48.b:83. 71.d:254.40.g:259.46.k:310.1.k:314.7.b:320.15.d 329.14.c:403.25.d:520.65.d:
appaiser douleur d'Aposte .329.23.e:353.55.b:
Apostemes derriere les Aureilles, cherche Parotides.
Apostemes bilieuses.152.45.d:
Apostemes de la Bouche. 83.71.d : 160.49.e: 504.46.i:519.63.c:532.75.a:
Apostemes au Cerueau.546.92.d:
Apostemes chaudes. 71.61.f:112.1.f : 127.19.c: 306.92.b:343.40.a:388.12.g:410.32.e:
Apostemes du Col.55.48.a:
Apostemes dures.150.42.c:
Apostemes en l'Estomach.342.39. c:388.12.d: 389.13.d:
Apostemes froides.52.45.b:
Apostemes des Genitoires.147.39.d:439.64. c:453.80.e:
Apostemes du Gozier.54.47.b:71.61.k:83.71 d:160.49.c:504.46.i:532.75.a:
Apostemes interieures.178.66.b:
Apostemes des Mammelles.403.25. d : 439. 64.c:453.80.e:
Apostemes de la matrice.337.34.d : 403.25.e:
Apostemes nouuelles.453.80.e:
Apostemes aux racines des Ongles.143.34.m: 524.69.c:
Apostemes de la Poictrine.15.12.b,c: 83.71.a:
Apostemes du Siege.143.34.n:
reueiller l'Appetit.210.95.l:345.43.a:395.18.b: 398.20.m:413.35.a:416.37.b:419.40.a:420. 41.a: 425.50.a:430.55.a:443.70.a:446.73.a:477.18.h: 477.19.c:479.21.a:493.36.c:494.36.g : 514.57.g: 519.63.f:548.94.c:
Araignes.4.2.f : 167.58.a:421. 42.c:445.71.e:
Arrierefais, cherche Secondine.
Asperité, & Rudesse.168.58.h:185.71.o:235.24 b:238.26.h:240.28.d:243.29.d:338.35.a:504. 46. r:526.70.f:
Asthmatique, cerche difficulté de Respirer.
Aureilles coulantes.491.33.c:547.93.f:
defluxion és Aureilles.79.68.e:
douleur d'Aureilles.39.33.d:41.34.c:56.49.c: 67.59.c:71.61.h:75.65.e:152.45.d: 168.58.g : 173. 62.

Histoire des plantes …….. par Rembert Dodoens nouvellement trad. de bas aleman en françois par Charles de l'Escluse - 1557

(Ouvrage conservé à la Bibliothèque municipale de MULHOUSE - Cote 702 955)
« ex-bibliothèque Josué RISLER »

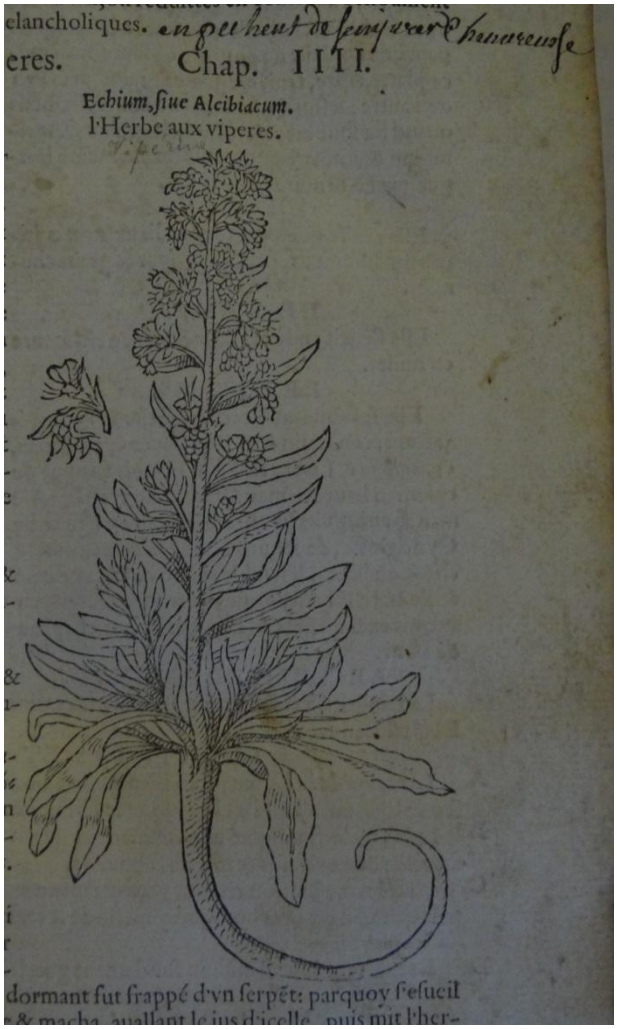
elancholiques.
eres. Chap. IIII.
Echium, siue Alcibiacum.
l'Herbe aux viperes.
dormant fut frappé d'vn serpẽt: parquoy s'esueil

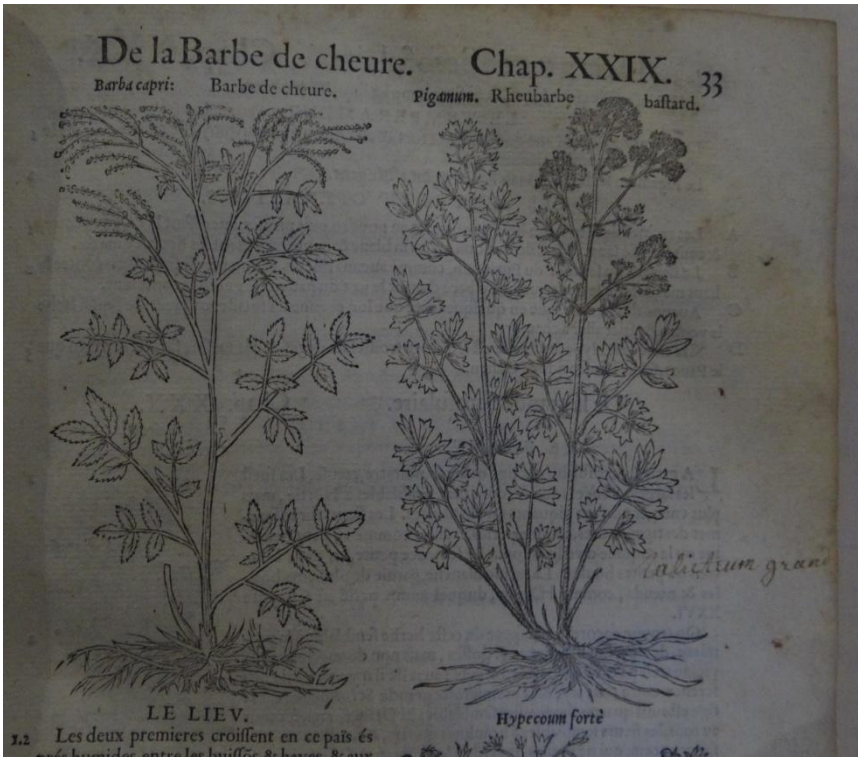
De la Barbe de cheure. Chap. XXIX. 33
Barba capri: Barbe de cheure.
Pigamum. Rheubarbe bastard.
LE LIEV.
Hypecoum forte
1.2 Les deux premieres croissent en ce païs és

Histoire des plantes …….. par Rembert Dodoens nouvellement trad. de bas aleman en françois par Charles de l'Escluse - 1557

(Ouvrage conservé à la Bibliothèque municipale de MULHOUSE - Cote 702 955)

« ex-bibliothèque Josué RISLER »

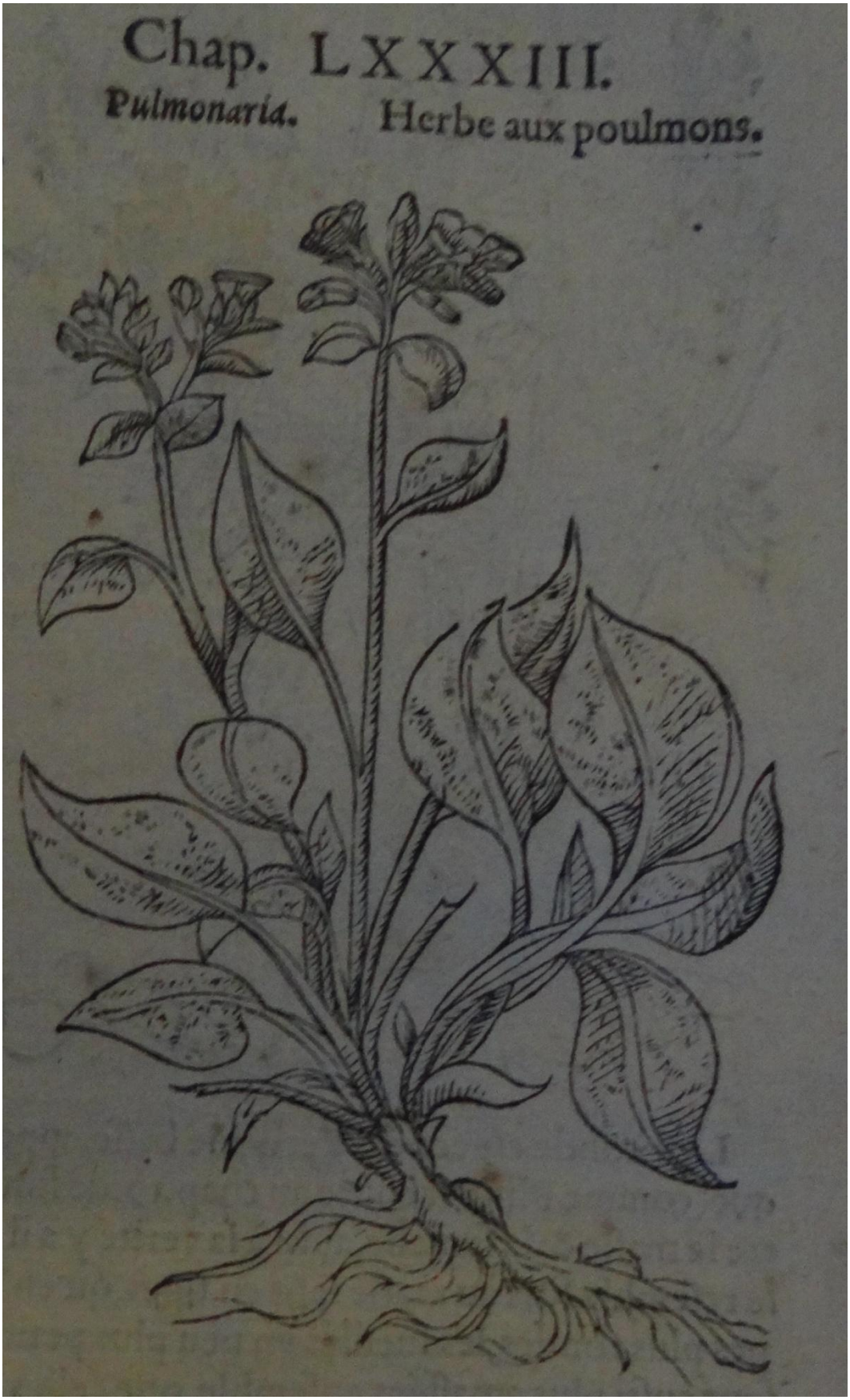

Histoire des plantes …….. par Rembert Dodoens nouvellement trad. de bas aleman en françois par Charles de l'Escluse – 1557

(Ouvrage conservé à la Bibliothèque municipale de MULHOUSE - Cote 702 955)
« ex-bibliothèque Josué RISLER »

BIBLIOTHEQUE DE JOSUE RISLER

Petri Andreae Matthioli Senensis Medici, Commentarii in sex libros Pedacii Dioscoridis Anazarbei de Medica materia. lam Denuo Ab Ipso Autore Recogniti, Et Locis Plus Mille Aucti ; Adiectis magnis, ac nouis plantarium & animalium Iconibus, supra priores editiones longè pluribus, ad vivum delineatis ; Accesserunt quoque ad margines Graeci contextus… ; Cvm Locupletissimis indicibus, Tum Ad Rem Herbariam, tum Medicamentariam pertinentibus / Pietro-Andrea Mattioli

Venetiis : Ex Officina Valgrisiana (1460 pages) - **1565**

(Ouvrage conservé à la Bibliothèque municipale de MULHOUSE - Cote 800315)

800315

Petri Andreæ

MATTHIOLI SENENSIS MEDICI,

Commentarii in ſex libros Pedacii Dioſcoridis Anazarbei de Medica materia,

IAM DENVO AB IPSO AVTORE RECOGNITI, ET LOCIS PLVS MILLE AVCTI.

Adiectis magnis, ac nouis plantarum, ac animalium Iconibus, ſupra priores editiones longè pluribus, ad uiuum delineatis.

Acceſſerunt quoque ad margines Græci contextus quàm plurimi, ex antiquiſſimis codicibus deſumpti, qui Dioſcoridis ipſius deprauatam lectionem reſtituunt.

CVM LOCVPLETISSIMIS INDICIBVS, TVM AD REM Herbariam, tum Medicamentariam pertinentibus.

CVM PRIVILEGIIS AMPLISSIMIS, vt videre eſt ſtatim poſt Præfationem ad Lectores.

BIBLIOTHÈQUE DE MULHOUSE

VENETIIS,

Ex Officina Valgriſiana. M D LXV.

Petri Andreae Matthioli Senensis Medici, Commentarii…..
par Pietro-Andrea Mattioli – 1565

(Ouvrage conservé à la Bibliothèque municipale de MULHOUSE - Cote 800315)
« ex-bibliothèque Josué RISLER »

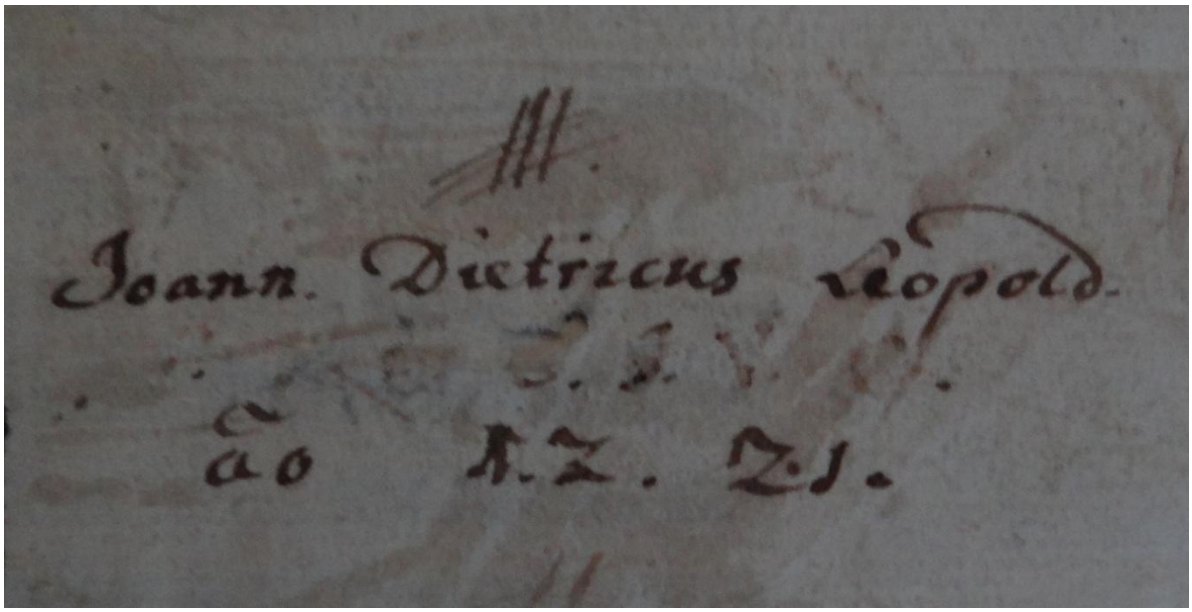

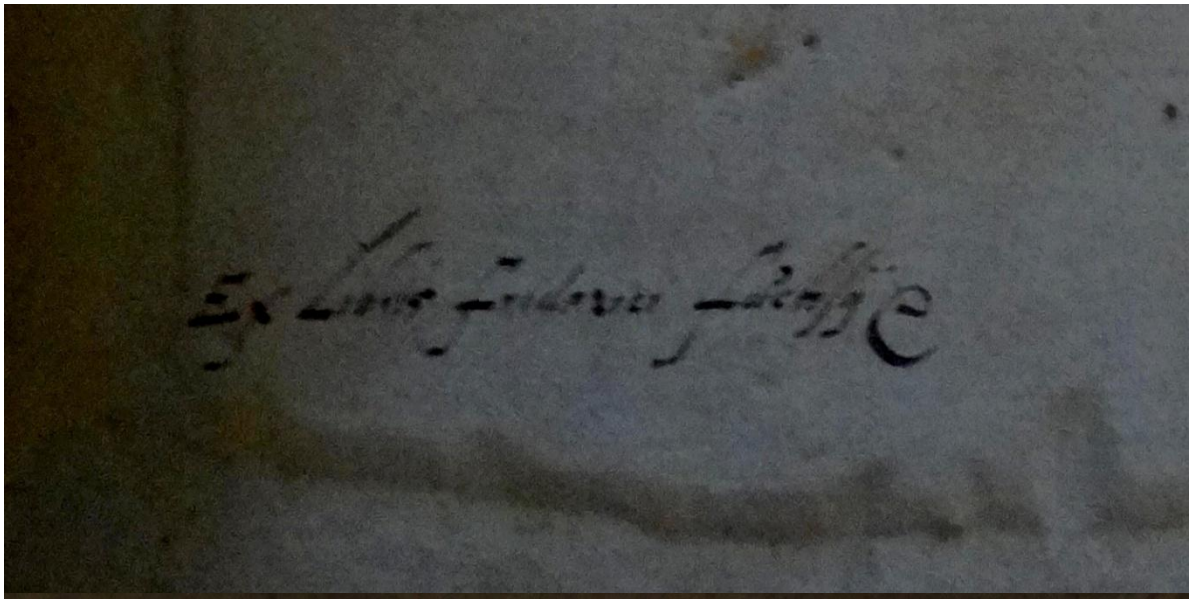

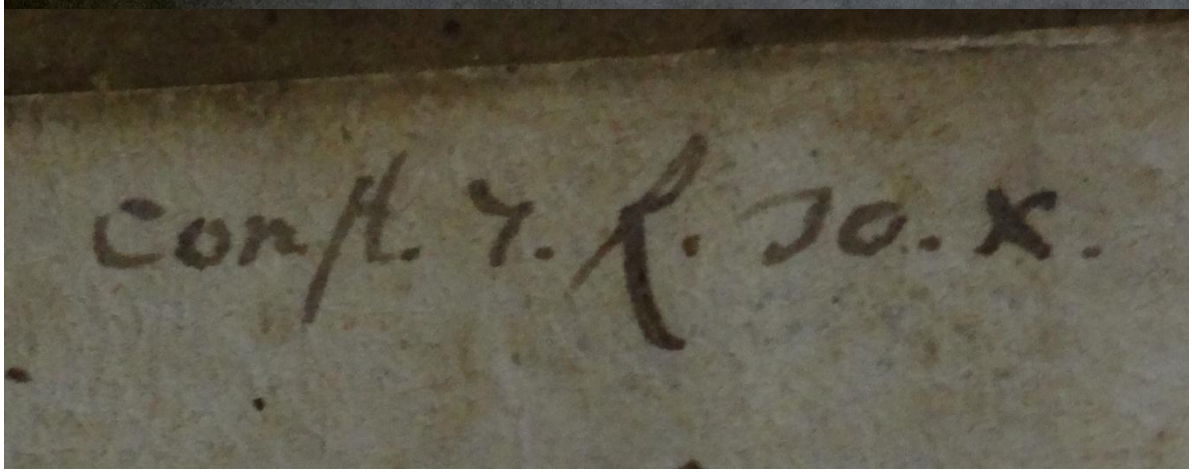

Petri Andreae Matthioli Senensis Medici, Commentarii…..
par Pietro-Andrea Mattioli – 1565

(Ouvrage conservé à la Bibliothèque municipale de MULHOUSE - Cote 800315)
« ex-bibliothèque Josué RISLER »

INVICTISSIMO,
POTENTISSIMOQVE
ROMANORVM IMPERATORI
ſemper Auguſto, MAXIMILIANO ſecundo, &c.

SERENISSIMIS, ET ILLVSTRISSIMIS
SACRI ROMANI IMPERII ELECTORIBVS, ETC.

FERDINANDO, ET CAROLO,
AVSTRIAE ARCHIDVCIBVS, ETC.

BIBLIOTHEQUE DE MULHOUSE.

ac CAETERIS VNIVERSAE GERMANIAE PRINCIPIBVS,
DOMINIS MEIS CLEMENTISSIMIS.

HERBARIAM MEDICINAM (ut ab ea primum ſermonem exordiar) Inuictiſsime Imperator, ac Sereniſsimi Principes, antiquis temporibus à Chirone illo magni nominis Centauro, Saturni ex Phillyra filio, primùm repertam eſſe teſtantur, cùm Plinius, tum pleriq; hiſtoriarum antiquarum autores. Alij uerò ab Apolline inuentam uolunt, alij ab Aeſculapio eius filio, tantæ facultatis excellentiam à nemine excogitari, inueniriq; poſſe putantes, præterquam a Dijs immortalibus. Non enim fieri poſſe cenſent, ut homo ipſe abditas ſtirpium naturas, facultatesq; inueſtigare, ac perſpectas habere quiuerit, niſi prius à maximo omnium opifice haſce dotes fuerit edoctus. Nanque (ut Plinius inquit) ſiquis id ab homine excogitare poſſe credat, ingratè Deorum numen intelligit. Atqui non deſunt probatiſsimi autores, qui reiectis Poetarum figmentis, & aliorũ, fabuloſè ſuis in hiſtorijs de Herbariæ Medicinæ inuentoribus ſcribentium, certò credunt, allatis cùm autorum teſtimonijs, tum efficaciſsimis rationibus, omnium creatorem Deum, Optimum, Maximum, plantarum, & cæterarum rerum omnium, quas terra procreat, & alit, facultates Adæ, primo humani generis propagatori indicaſſe, eiq; illarum cognitionem infudiſſe, ſimulatq; illi è limo terræ conformato uitæ lumen inſpirauit. Quod autem admiranda Medicinæ ſecreta, quæ non ſolùm in herbis, & arboribus, ſed in omnibus rebus, quæ in uniuerſo habentur orbe, in humani generis uſum creata fuerint, apertiſsimè teſtatur in ſacris literis moralis, ac uerè diuinus ille philoſophus Ieſus Syrach: quippe qui ſcribit Medicinam à ſummo Deo è terra eſſe creatam, quam uir prudens abhorrere non debet. Quòd uero rerum omnium ſcientiam in Adam infuderit ab initio Deus, facilè quidem conijcere quiſq; poteſt ex Moſaicis monumentis libro primo Geneſeos. Etenim cum parentibus primis noſtris poteſtatem dederit ipſe Deus, ut dominarentur uolucribus Cæli, piſcibus maris, cæteriſq; terræ animantibus; En uobis trado (inquit) omnes herbas, quæ in omni terræ ſolo frigiferæ ſunt, omneſq; fructifero fœtu præditas arbores, ſemenq; parientes, quibus ad alimoniam uobis uti liceat. Beſtijs autem omnibus terreſtribus, cæteriſq; uolucribus, & quæcunq; uitali ſpiritu animata mouentur, his omnem herbarum

Herbariæ Medicinę origo diuina.

Plãtæ ad uſum hominum conditæ.

Petri Andreae Matthioli Senensis Medici, Commentarii…..
par Pietro-Andrea Mattioli - 1565

(Ouvrage conservé à la Bibliothèque municipale de MULHOUSE - Cote 800315)
« ex-bibliothèque Josué RISLER »

Petri Andreae Matthioli Senensis Medici, Commentarii…..
par Pietro-Andrea Mattioli - 1565
(Ouvrage conservé à la Bibliothèque municipale de MULHOUSE - Cote 800315)
« ex-bibliothèque Josué RISLER »

Petri Andreae Matthioli Senensis Medici, Commentarii…..
par Pietro-Andrea Mattioli - 1565
(Ouvrage conservé à la Bibliothèque municipale de MULHOUSE- Cote 800315)
« ex-bibliothèque Josué RISLER »

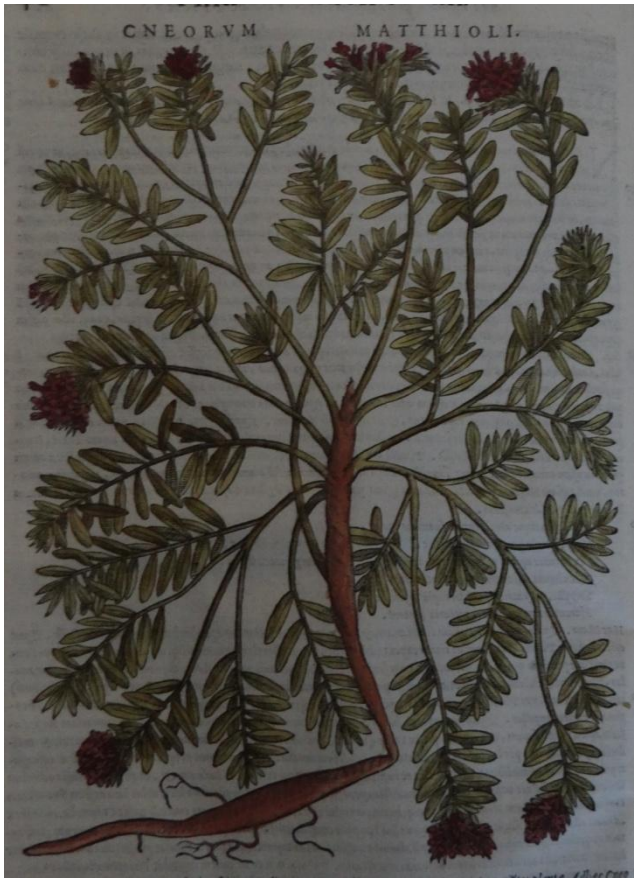

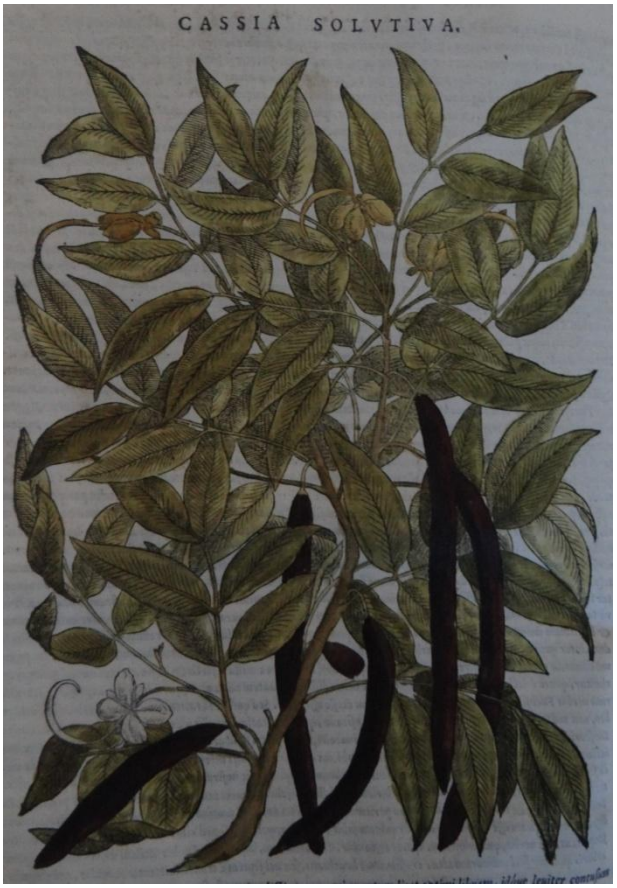

Petri Andreae Matthioli Senensis Medici, Commentarii…..
par Pietro-Andrea Mattioli - 1565
(Ouvrage conservé à la Bibliothèque municipale de MULHOUSE - Cote 800315)
« ex-bibliothèque Josué RISLER »

BIBLIOTHEQUE DE JOSUE RISLER

Historia generalis plantarum : in libros XVIII per certas classes artificiose digesta, Haec, plusquam mille imaginibus plantarum locupletior superioribus, omnes propemodum quae ab antiquis scriptoribus, Graecis, Latinis, Arabibus, nominantur : necnon eas quae in orientis atque Occidentis partibus, ante seculum nostrum incognitis, repertae fuerunt, tibi exhibet : habes etiam earundem plantarum pecularia diversis nationibus nomina : habes amplas descriptiones, è quibus singularum genus, formam, ubi crescant & quo tempore vigeant, natiorum temperamentum, vires denique in Medicina proprias cognosces. Adiecti sunt indices, non solum Graeci et Latini, sed aliarum quoque linguarum, locupletissimi. / Jacques Dalechamps

Lugduni : Rovillium - **1586 – 1587**

(Ouvrage conservé à la Bibliothèque municipale de MULHOUSE - Cote 800311/1)

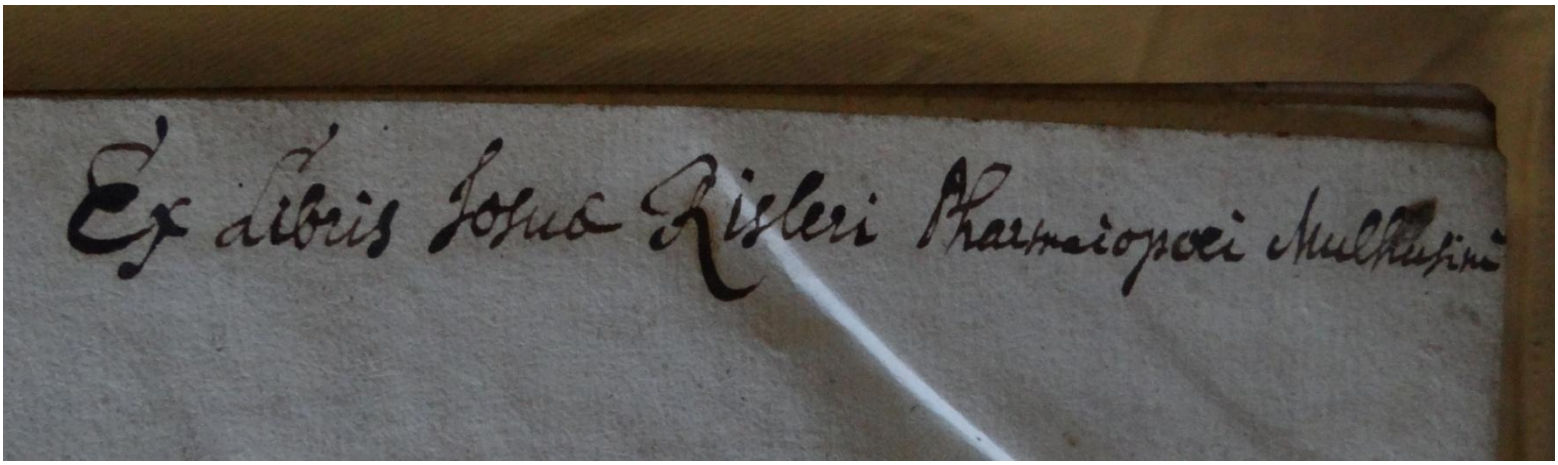

Historia generalis plantarum……. Jacques Dalechamps - 1586 - 1587

(Ouvrage conservé à la Bibliothèque municipale de MULHOUSE - Cote 800311/1)
« ex-bibliothèque Josué RISLER »

HISTORIA GENERALIS PLANTARVM,

In libros XVIII. per certas classes artificiose digesta;

Hæc, plusquam mille imaginibus plantarum locupletior superioribus, omnes propemodum quæ ab antiquis scriptoribus, Græcis, Latinis, Arabibus, nominantur: necnon eas quæ in Orientis atque Occidentis partibus, ante seculum nostrum incognitis, repertæ fuerunt, tibi exhibet.

Habes etiam earundem plantarum peculiaria diuersis nationibus nomina: habes amplas descriptiones, è quibus singularum genus, formam, vbi crescant & quo tempore vigeant, natiuum temperamentum, vires denique in medicina proprias cognosces.

BIBLIOTHÈQUE DE MULHOUSE

Adiecti sunt Indices, non solùm Græci & Latini, sed aliarum quoque linguarum, locupletissimi.

LVGDVNI,
APVD GVLIELMVM ROVILLIVM.
M. D. LXXXVII.
Cum Priuilegio Pont. Max. Cæsareæ Maiest. & Christian. Galliarum Regis.

Historia generalis plantarum……. Jacques Dalechamps - 1586 - 1587

(Ouvrage conservé à la Bibliothèque municipale de MULHOUSE - Cote 800311/1)

« ex-bibliothèque Josué RISLER »

ILLVSTRISSIMO AC POTENTISSIMO PRINCIPI CAROLO EMANVELI DVCI SABAVDIÆ.

BIBLIOTHÈQUE DE MULHOUSE

HANC Plantarum historiam, quæ nunc tandem, si non perfecta, at certè perfectæ proxima in publicum est proditura, non abs re Celsitudini tuæ dicandam existimaui. Quum enim vt paternis vestigiis in aliis quibusque præclaris rebus insistis, ita etiam eius exemplo, cognitionis omnium quæ vniuersa naturæ historia complectitur, desiderio accendaris, hæc autem quæ plantas describit, vel primum (præsertim si, quantam rei medicæ vtilitatem affert, spectemus) locum inter illa teneat: fieri non potest quin gratissimum tibi sit ingens istud volumen, quo ditissimus ille & pretiosissimus thesaurus cõtinetur, præsertim quum non, vt aliis anteà editis eadem de re libris, magna tantùm eius portio, sed aut totus, aut penè totus eo includatur: adeò vt de isto volumine id quod de nullo hactenus, prædicari possit, tam multarum stirpium tam accuratam & exactam descriptionem continere, vt (sicut paulò antè dixi) si non ad perfectionem peruenisse, saltem ad illam proximè accessisse dici queat. Quod à me taceretur tamen, nisi ex collatione cum aliis manifestum fore, & quos celsitudo tua secum habet medicinæ & nominatim rei herbariæ peritissimos viros, id ei testaturos scirem. Habebunt autem quicunque hoc fruentur libro, etiam quod potentissimo illi & modis omnibus maximo Regi Philippo, socero tuo, gratias agant. Ex remotissimis enim terris, nondum ante seculum nostrum cognitis, & quas partim ipse, partim inuictissimus Imperator, Carolus quintus, eius pater, subiugauit, allatæ non paucæ stirpes fuerunt, quarum haud magis quàm illarum terrarum notitiam quisquam habuerat: quum tamen ex nonnullis earum (de stirpibus loquor) præsentissima peti remedia videamus. Nec verò plantæ tantùm sed alia etiam multa inde prodierunt, anteà prorsus incognita, quamuis inter naturæ diuitias, vt magis secretas, ita etiam insigniores, numeranda essent. Huiusmodi autem opulentiæ natura quis inter omnes Christianos Principes

Historia generalis plantarum……. Jacques Dalechamps - 1586 - 1587

(Ouvrage conservé à la Bibliothèque municipale de MULHOUSE - Cote 800311/1)

« ex-bibliothèque Josué RISLER »

HISTORIAE OMNIVM PLANTARVM LIBER PRIMVS,

Quo describuntur, atque pictæ ostenduntur, arbores sponte in Syluis nascentes.

QVERCVS CAP. I.

PRISCI GRÆCI omne genus arboris δρυὸς appellatione intellexerunt, à verbo δρύω, quod est, erumpo, ac pullulo. Latini glandis nomine, omnem fructum complexi sunt, vt Iabolenus ait, exemplo Græci sermonis τῆς δρυὸς, apud quos omnes arborũ species, ἀκρόδρυα, appellantur, vt παρὰ τῆς δρυὸς fiat dictio ἀκρόδρυα, quo verbo Caius omnem fructum significari dixit. Quæ etiã glandis appellatione apud scriptores intelliguntur, à Græcis βαλανηρὰ vocantur. Græcos, δρυὸς vocabulo omne lignum significare scribit Hermol. vnde Gerandryon pro vetere & ambusta quaque arbore accipitur, quasi vetus ramale, vt loquitur Persius. Sed tam latè patentes significationes in angustius sunt adductæ, vt δρὺς arborem omnem glandiferam tantùm significet, & præsertim quercum. Glãdem verò, vt ait Plinius, quæ propriè intelligitur, ferunt Robur, Quercus, Esculus, Cerrus, Ilex, Suber. Ἀκρόδρυα propriè quæ in ambitu lignosum putamen habent. Verùm glandiferas arbores Plin. vna voce comprehendi posse negat Latino sermone, quemadmodum Græco potest τῆς δρυὸς, & antiqua voce Saronos, à quo Saroniacus sinus, & Saro in Arcadia nemus trans Ladonem fluuium, & sinus Saronicus, olim querno robore redimitus, vnde nomen, ita Græcia antiqua appellante quercum, quanquam Pausanias à Sarone qui post Altipum regnauit, sinum eum dici velit. Quibusdam, vt Theodoro Gazæ, Roboris appellatione contineri posse omnia genera videntur, non sine errore, cùm Robur vna species sit duntaxat ex multis, quæ δρυὸς generi subiectæ sunt. Matthiolus etiam Dioscoridem δρυὸς nomine vniuersè quidem omnes glandiferas arbores comprehendisse existimauit, qua in significatione id nomen hîc à nobis vsurpatur. Latinè verò Quercus, modò pro genere, modò pro vnica eius specie, sic dicta, quòd id genus arboris graue sit, ac durum, tum etiam in ingentem euadat amplitudinem. Querquerum enim quidam graue ac magnum dici volunt. Ac primùm glandiferarum arborum, maximè Quercuum genera, & historiam tum veteres, tum neoterici variè distinxerunt, atque descripserunt. Nam vt Theophr. ait, τῆς δρυὸς genera constituunt Idæi, Hemerida, Ægilopa, Platyphyllon, Phagum, Haliphlœon, siue Eutyphlœon:

Nomina

In Coroll. c. de Quer. li. 1. Diosc.

Lib. 16. ca. 6.

Plin. lib. 4. cap. 5.

In cap. de Querc. lib. 1. Diosc.

Genera.

Li. 3. Hist. cap. 9.

Historia generalis plantarum……. Jacques Dalechamps - 1586 – 1587

(Ouvrage conservé à la Bibliothèque municipale de MULHOUSE - Cote 800311/1)
« ex-bibliothèque Josué RISLER »

Historia generalis plantarum……. Jacques Dalechamps - 1586 – 1587

(Ouvrage conservé à la Bibliothèque municipale de MULHOUSE - Cote 800311/1)
« ex-bibliothèque Josué RISLER »

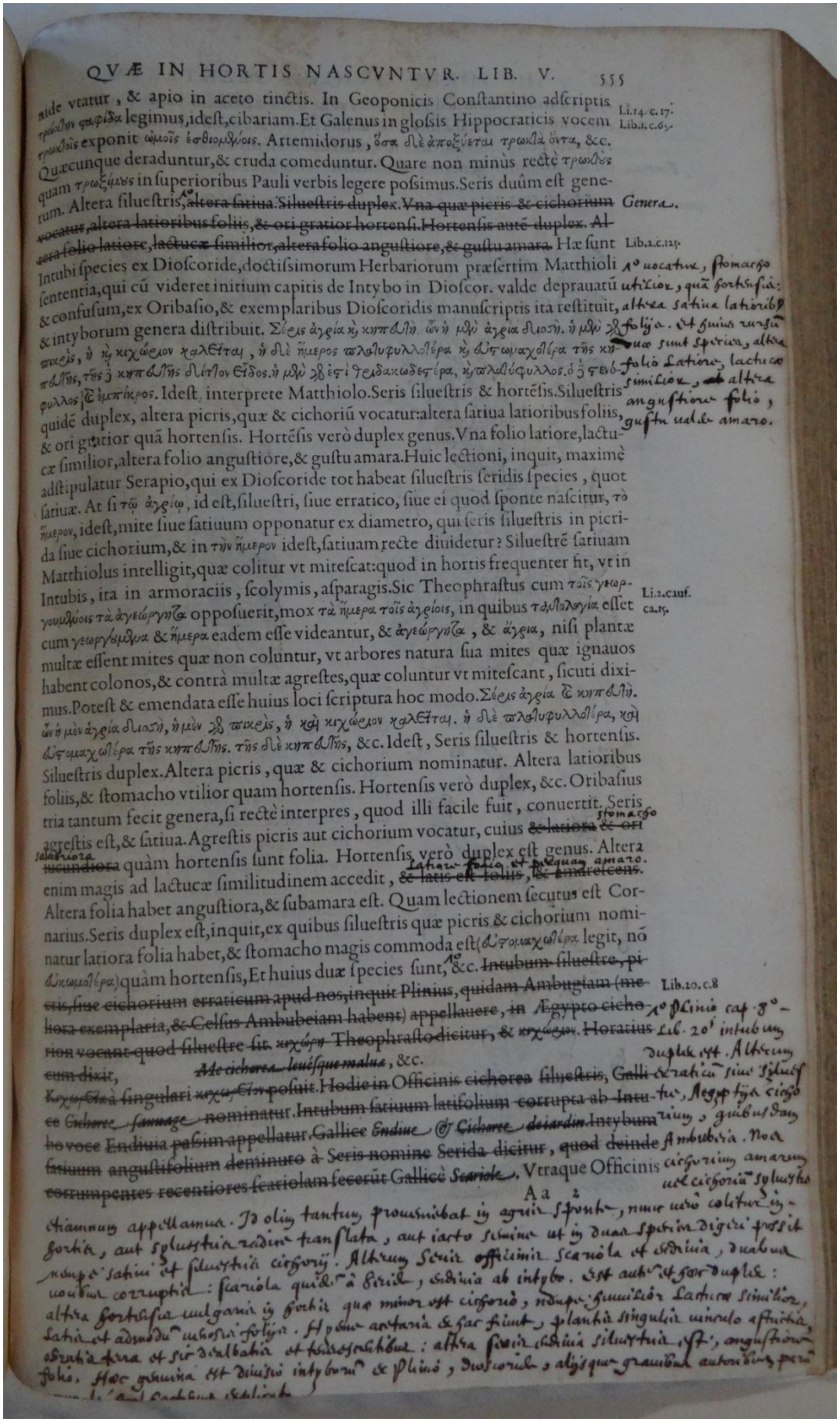

QVÆ IN HORTIS NASCVNTVR. LIB. V. 555

nide vtatur, & apio in aceto tinctis. In Geoponicis Constantino adscriptis τρώκλην σφίδα legimus, idest, cibariam. Et Galenus in glossis Hippocraticis vocem τρωκλοῖς exponit ὠμοῖς ἐσθιομένοις. Artemidorus, ὅσα δὲ ἀποξύεται τρωκλὰ ὄντα, &c. Quæcunque deraduntur, & cruda comeduntur. Quare non minùs rectè τρωκλὸς quam τρωξίμυς in superioribus Pauli verbis legere possimus. Seris duùm est generum. Altera silueſtris, ~~altera satiua. Silueſtris duplex. Vna quæ picris & cichorium vocatur, altera latioribus foliis, & ori gratior hortensi. Hortensis autē duplex. Altera folio latiore, lactucæ similior, altera folio angustiore, & gustu amara.~~ Hæ sunt Intubi species ex Dioscoride, doctissimorum Herbariorum præsertim Matthioli sententia, qui cū videret initium capitis de Intybo in Dioscor. valde deprauatū & confusum, ex Oribasio, & exemplaribus Dioscoridis manuscriptis ita restituit, & intybo rum genera distribuit. Σέρις ἀγρία καὶ κηπόλη. ὧν ἡ μὲν ἀγρία λιόστη. ἡ μὲν σὺν τῷ πικρὸς, ἡ καὶ κιχώριον καλεῖται, ἡ δὲ ἥμερος πολυφυλλοτέρα καὶ λιπαρωτέρα τῆς κηπόλης, τῆς δὲ κηπόλης δύο εἴδη. ἡ μὲν σὺν τῷ ἐστὶ θελδακωδεστέρα, καὶ πολυφυλλότερος. ὁ δὲ ἑτερὸς φυλλος ἐμπίκρος. Idest, interprete Matthiolo. Seris silueſtris & hortēsis. Silueſtris quidē duplex, altera picris, quæ & cichoriū vocatur: altera satiua latioribus foliis, & ori gratior quā hortensis. Hortēsis verò duplex genus. Vna folio latiore, lactucæ similior, altera folio angustiore, & gustu amara. Huic lectioni, inquit, maximè adstipulatur Serapio, qui ex Dioscoride tot habeat silueſtris seridis species, quot satiuæ. At si τῷ ἀγρίῳ, id est, silueſtri, siue erratico, siue ei quod sponte nascitur, τὸ ἥμερον, idest, mite siue satiuum opponatur ex diametro, qui seris silueſtris in picrida siue cichorium, & in τὴν ἥμερον idest, satiuam recte diuidetur? Silueſtrē satiuam Matthiolus intelligit, quæ colitur vt mitescat: quod in hortis frequenter fit, vt in Intubis, ita in armoraciis, scolymis, asparagis. Sic Theophrastus cum τοῖς γεωργουμένοις τὰ ἀγεώργητα opposuerit, mox τὰ ἥμερα τοῖς ἀγρίοις, in quibus τὴν πολυγονίαν esset cum γεωργούμενα & ἥμερα eadem esse videantur, & ἀγεώργητα, & ἄγρια, nisi plantæ multæ essent mites quæ non coluntur, vt arbores natura sua mites quæ ignauos habent colonos, & contrà multæ agrestes, quæ coluntur vt mitescant, sicuti diximus. Potest & emendata esse huius loci scriptura hoc modo. Σέρις ἀγρία καὶ κηπόλη. ὧν ἡ μὲν ἀγρία λιόστη, ἡ μὲν σὺν τῷ πικρὸς, ἡ καὶ κιχώριον καλεῖται. ἡ δὲ πολυφυλλοτέρα, καὶ λιπαρωτέρα τῆς κηπόλης. τῆς δὲ κηπόλης, &c. Idest, Seris silueſtris & hortensis. Silueſtris duplex. Altera picris, quæ & cichorium nominatur. Altera latioribus foliis, & stomacho vtilior quam hortensis. Hortensis verò duplex, &c. Oribasius tria tantum fecit genera, si rectè interpres, quod illi facile fuit, conuertit. Seris agrestis est, & satiua. Agrestis picris aut cichorium vocatur, cuius ~~& latiora~~ stomacho ~~& ori~~ ~~iucundiora~~ salutiora quàm hortensis sunt folia. Hortensis verò duplex est genus. Altera enim magis ad lactucæ similitudinem accedit, ~~& latis est foliis, & amarescens.~~ Latior folio, et subaqua amaro. Altera folia habet angustiora, & subamara est. Quam lectionem secutus est Cornarius. Seris duplex est, inquit, ex quibus silueſtris quæ picris & cichorium nominatur latiora folia habet, & stomacho magis commoda est (διστομαχωτέρα legit, nō πικρωτέρα) quàm hortensis, Et huius duæ species sunt, &c. ~~Intubum silueſtre, picris, siue cichorium erraticum apud nos, inquit Plinius, quidam Ambugiam (meliora exemplaria, & Celsus Ambubeiam habent) appellauere, in Ægypto cichorion vocant quod silueſtre sit. κιχώριον. Theophrasto dicitur, & κιχόριον. Horatius cum dixit,~~ ~~Ac cichorea leuésque malua~~, &c. ~~Κιχώριον à singulari κιχόριον posuit. Hodie in Officinis cichorea silueſtris, Galli cichorée sauuage nominatur. Intubum satiuum latifolium corrupta ab Intybo voce Endiuia passim appellatur. Gallicè Endiue & Cichorée deiardin. Intybum satiuum angustifolium deminuto à Seris nomine Serida dicitur, quod deinde corrumpentes recentiores scariolam fecerūt Gallicè Escariole.~~ Vtraque Officinis

Genera.

Lib. 1. c. 17.
Lib. 1. c. 63.
Lib. 2. c. 125.
1° nocatur, stomacho folio. et huius rursus duo sunt species, altera folio latiore, lactucæ similior, ab altera angustiore folio, gustu valde amaro.
Li. 2. cauf. ca. 15.
1° Plinio cap. 8° - Lib. 20. c. 8
1° Plinio cap. 8° - Lib. 20° intubum duplex est. Alterum silueſtre, Aegyptiacum cichorium, quibus dam Ambubeia. Hoc cichorium amarum vel cichoriū sylueſtre

A a 2

Hiamnum appellamus. Id olim tantum prouenibat in agris sponte, nunc verò colitur in hortis, aut sylueſtris radice translata, aut iacto semine vt in duas species digeri possit nempe satiui et silueſtris cichorij. Alterum Seris officinis scariola et endiuia, duabus nouis corruptis: scariola quidē à Serida, endiuia ab intybo. Est autē et hæc duplex: altera hortensis vulgaris in hortis quæ minor est cichoriō, nempe humilior Lactucæ similior, satiua et admodū mansueta folijs. Hæc omnia antaria & hæc sunt, plantaria singulis minutis aspritiis obtrahitur et sic diralbatur et tuberosis radicibus: altera seris endiuia silueſtris est, angustioribus folijs. Hæc omnia est Dioscorides intybum & Plinio, Dioscoride, alijsque graecis autoribus, per

(Ouvrage conservé à la Bibliothèque municipale de MULHOUSE - Cote 800311/1)
« ex-bibliothèque Josué RISLER »

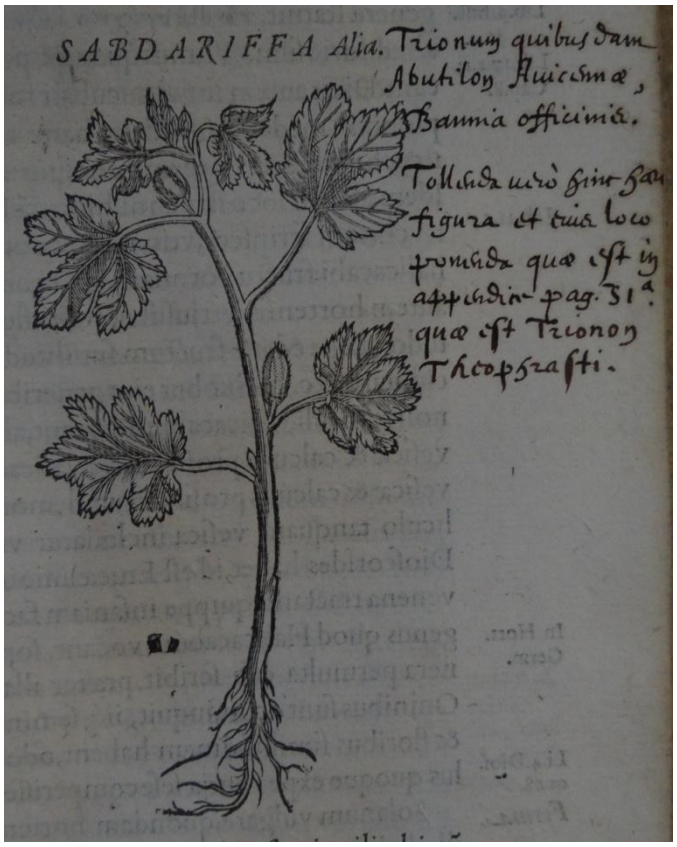

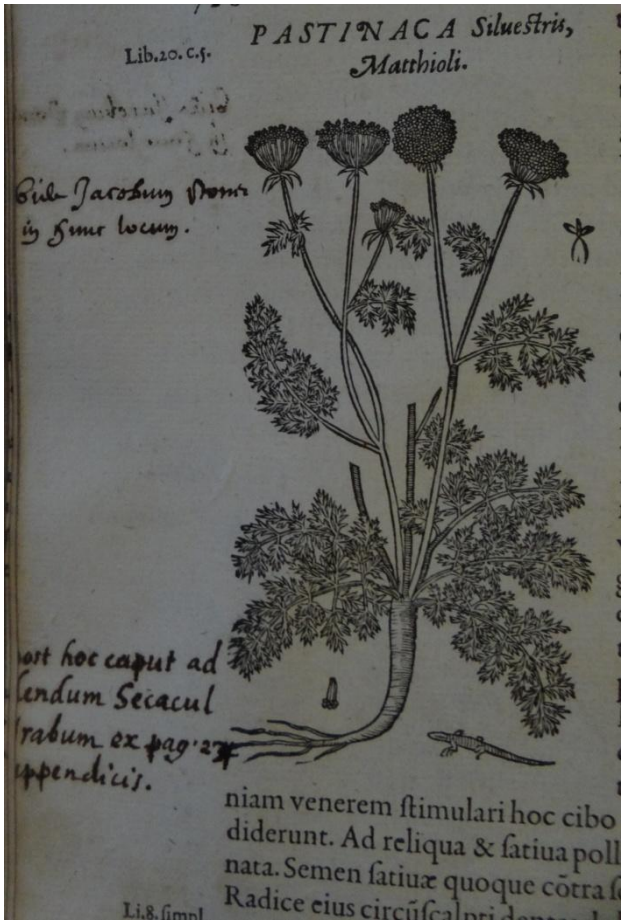

Historia generalis plantarum……. Jacques Dalechamps - 1586 – 1587

(Ouvrage conservé à la Bibliothèque municipale de MULHOUSE - Cote 800311/1)
« ex-bibliothèque Josué RISLER »

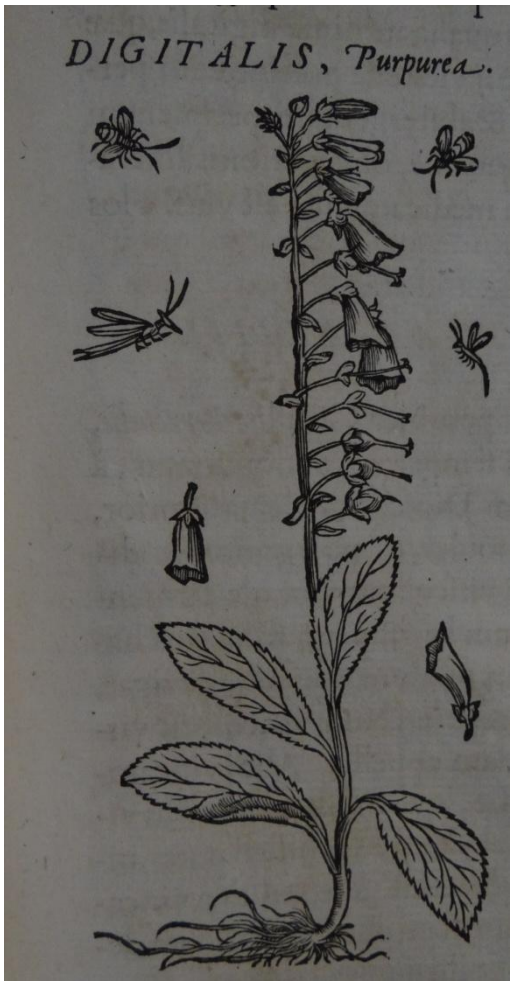

Historia generalis plantarum……. Jacques Dalechamps - 1586 – 1587

(Ouvrage conservé à la Bibliothèque municipale de MULHOUSE - Cote 800311/1)

« ex-bibliothèque Josué RISLER »

BIBLIOTHEQUE DE JOSUE RISLER

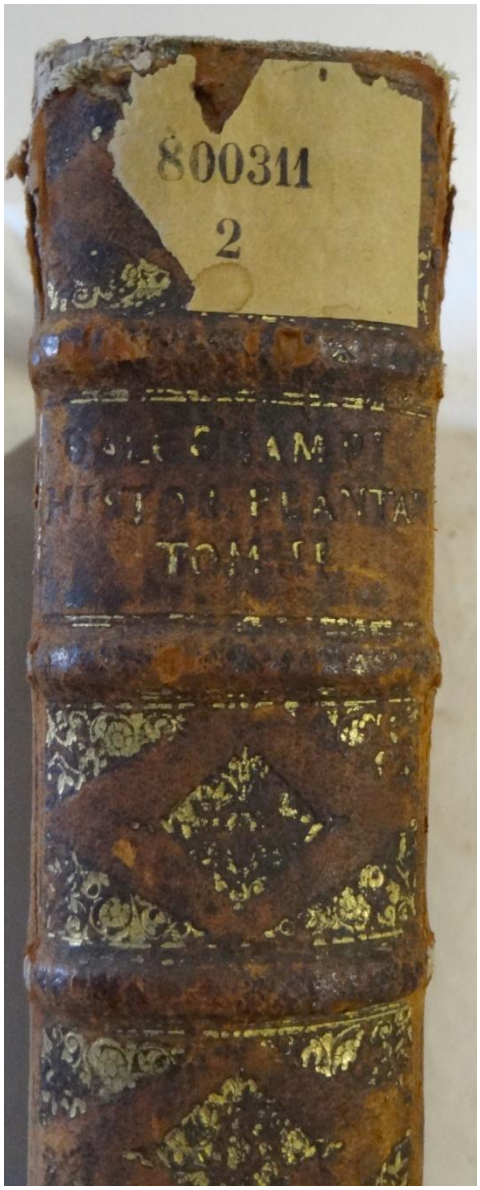

Historia generalis plantarum : Pars altera, Continens reliquos nouem libros. Eodem in hac parte studio, quo in superiore ample Platarum descritptiones digesta / Jacques Dalechamps – Volume 2

Lugduni : Rovillium - **1586 – 1587**

(Ouvrage conservé à la Bibliothèque municipale de MULHOUSE - Cote 800311/2)

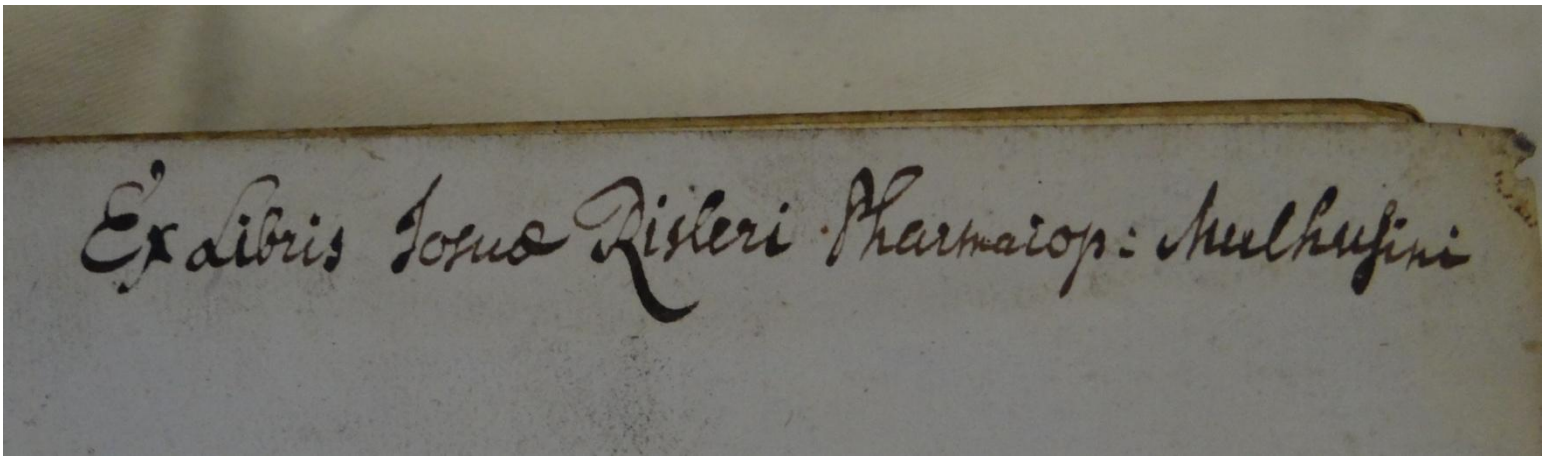

Historia generalis plantarum - Jacques Dalechamps - Volume 2 - 1586-1587

(Ouvrage conservé à la Bibliothèque municipale de MULHOUSE - Cote 800311/2)
« ex-bibliothèque Josué RISLER »

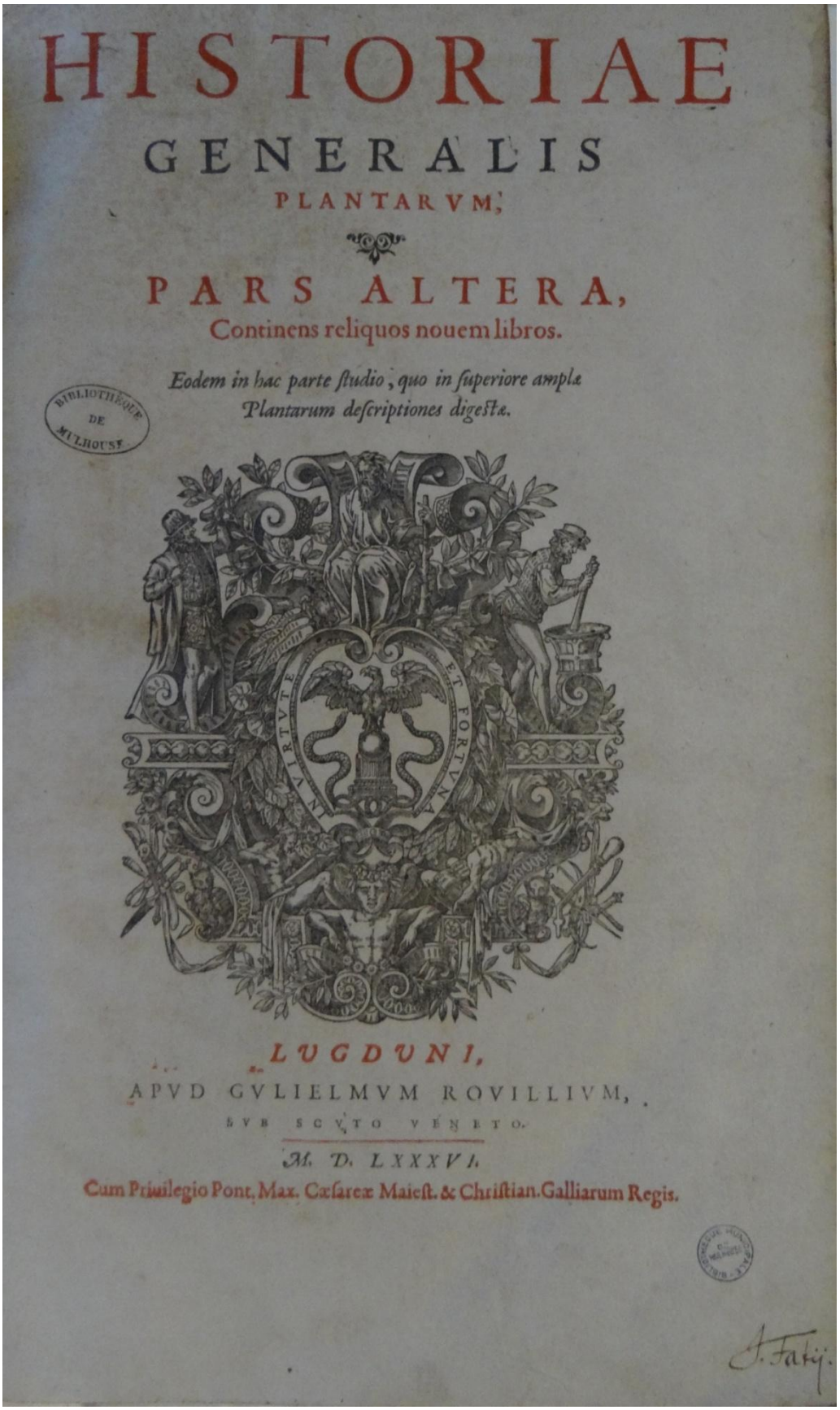

HISTORIAE
GENERALIS
PLANTARVM,

PARS ALTERA,
Continens reliquos nouem libros.

Eodem in hac parte ſtudio, quo in ſuperiore ampla Plantarum deſcriptiones digeſta.

BIBLIOTHÈQUE DE MULHOUSE

IN VIRTVTE ET FORTVNA

LVGDVNI,
APVD GVLIELMVM ROVILLIVM,
SVB SCVTO VENETO.

M. D. LXXXVI.

Cum Priuilegio Pont. Max. Cæsareæ Maieſt. & Chriſtian. Galliarum Regis.

Historia generalis plantarum - Jacques Dalechamps - Volume 2 - 1586-1587

(Ouvrage conservé à la Bibliothèque municipale de MULHOUSE - Cote 800311/2)
« ex-bibliothèque Josué RISLER »

HISTORIAE OMNIVM PLANTARVM LIBER DECIMVS,

In quo describuntur & ad viuum depinguntur plantæ omnes, quæ in asperis, saxosis, sabulosis & apricis nascuntur.

BIBLIOTHEQUE DE MULHOUSE.

BVRSA PASTORIS, CAP. I.

CONTRARIAM nunc viam ingredimur. In vndis enim & aquaticis locis stirpes, quanta potuimus diligentia, vestigauimus: nunc in aridis & sitientibus indagamus, & inter saxa rimamur, hîc natura non minùs quàm illic vires & diuitias suas ostẽtante, in quibus explicandis à vulgatioribus & notioribus ad rariores & minùs notas progrediemur. Et cui non notissima recentiorum & planta & nomenclatura Bursa pastoria, siue pera & Bursa pastoris, Gallicè *Tabouret, & bourse de berger*, Germanicè *Deschelkraut*, sic dicta à theculis siue folliculis semen cõcludentibus, marsupioli siue crumenę aut cordis effigiem referentibus? nullum enim aliud ei nomen Græcum Latinúmve à veteribus positum fuisse sciunt herbarij. Caules habet rotundos, lentos, pedales aut maiores, folia longa, altiùs incisa, irionis, aut erucæ: flores albicantes thlaspi non dissimiles, cui etiam congener est, & folliculos siue marsupiola latiuscula, in quibus semen cõcluditur exiguum, nigrum: radicem longam singularem, & cãdidam. Vbiuis copiosissima est, secus vias, vrbium areas, locis incultis, asperis & saxosis. Iunio & Iulio mensibus floret. Calida est & sicca tertio ordine. Sanguinem efficacissimè sistit: Nec ideò refrigerare putandum, vt recentiorum quidam non rectè tradiderunt. Nam flores gustanti acrimoniæ nonnihil inurunt. Quare non refrigerãdo, sed siccãdo cogendoq; sanguinis fluxiones cohibet. Huius herbæ decoctum potum alui fluores, dysenterias, sanguinis excreationes reprimit, & eiusdem sanguinis ex vtero, renibus, deniq; quauis ex parte profluuia inhibet, quouis modo sumpta, ita vt scripserint quidam manu

Nomina

Forma.

Locus.

Tempus.

Dod. lib. 1. cap. 54.

Temper. & Vires

BVRSA, Pastoris.

Historia generalis plantarum - Jacques Dalechamps - Volume 2 - 1586-1587

(Ouvrage conservé à la Bibliothèque municipale de MULHOUSE - Cote 800311/2)
« ex-bibliothèque Josué RISLER »

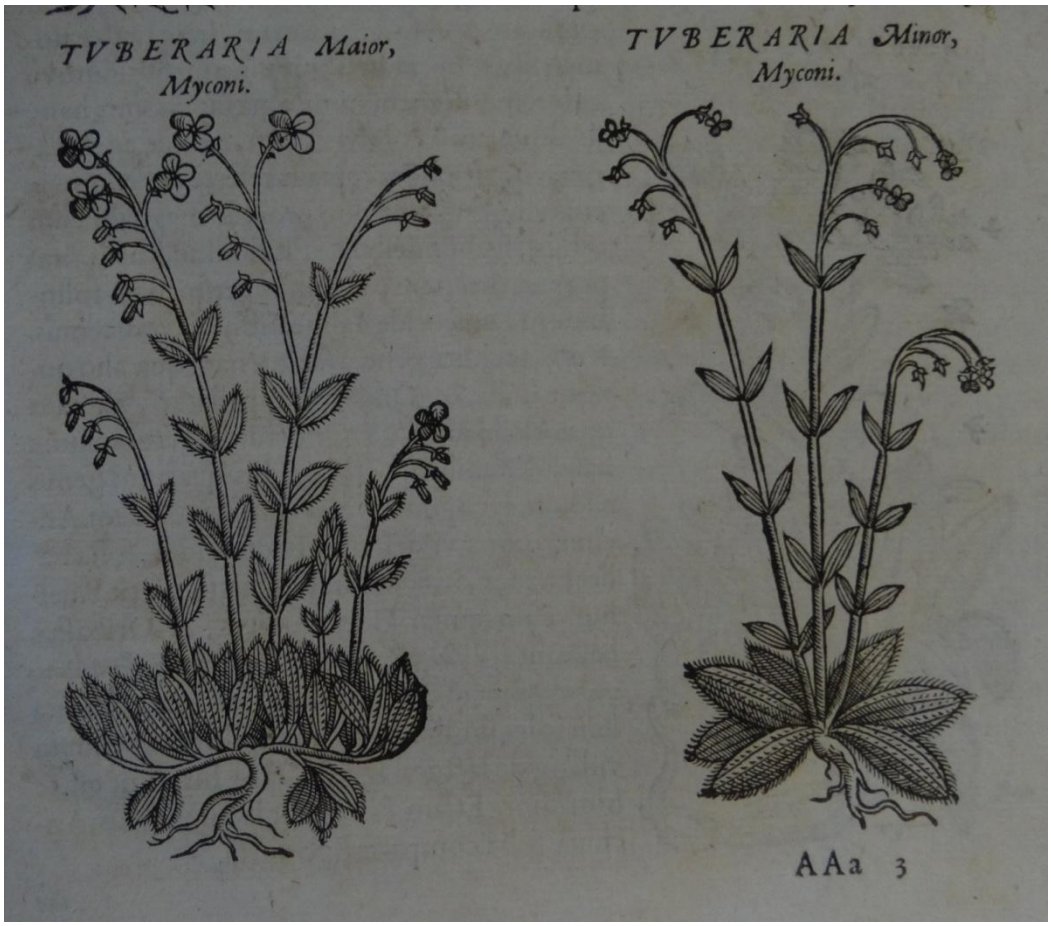

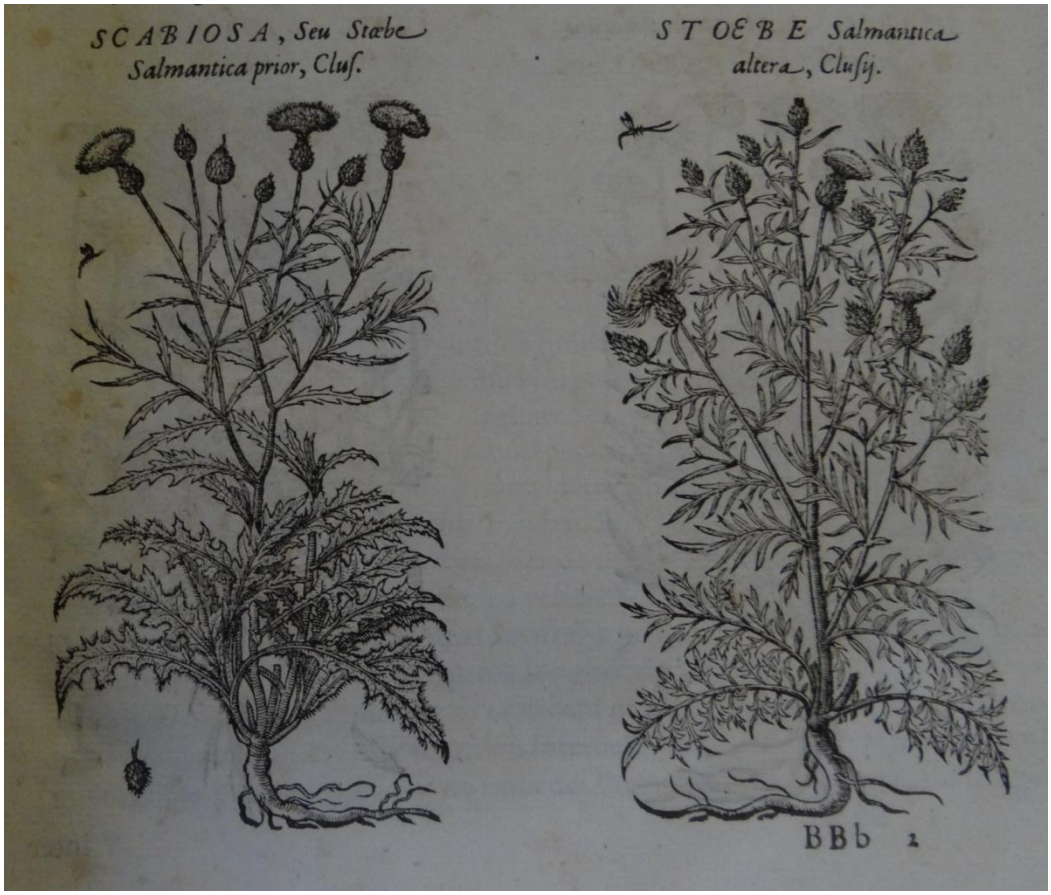

Historia generalis plantarum - Jacques Dalechamps - Volume 2 - 1586-1587

(Ouvrage conservé à la Bibliothèque municipale de MULHOUSE - Cote 800311/2)

« ex-bibliothèque Josué RISLER »

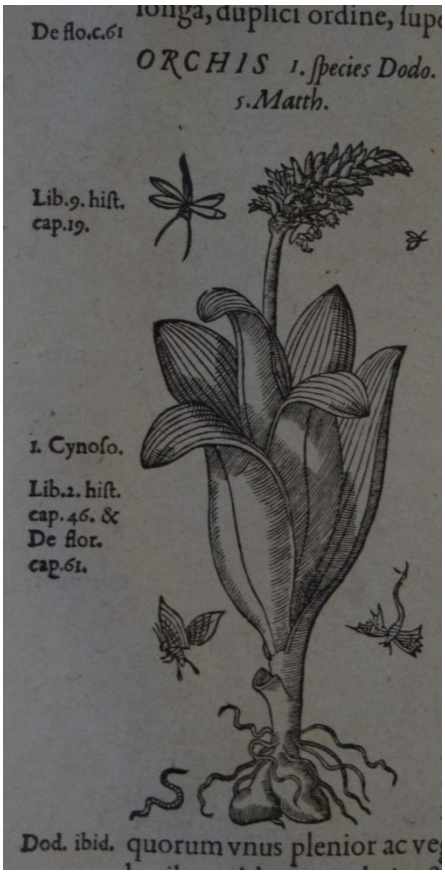

Historia generalis plantarum - Jacques Dalechamps - Volume 2 - 1586-1587

(Ouvrage conservé à la Bibliothèque municipale de MULHOUSE - Cote 800311/2) « ex-bibliothèque Josué RISLER »

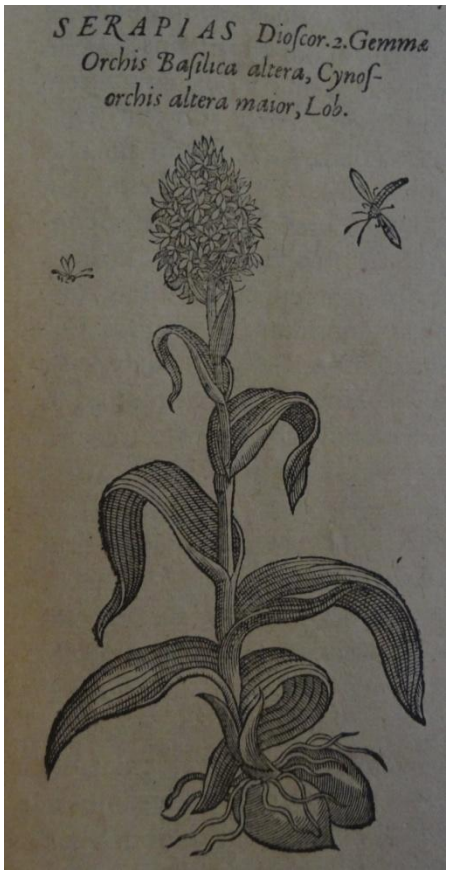

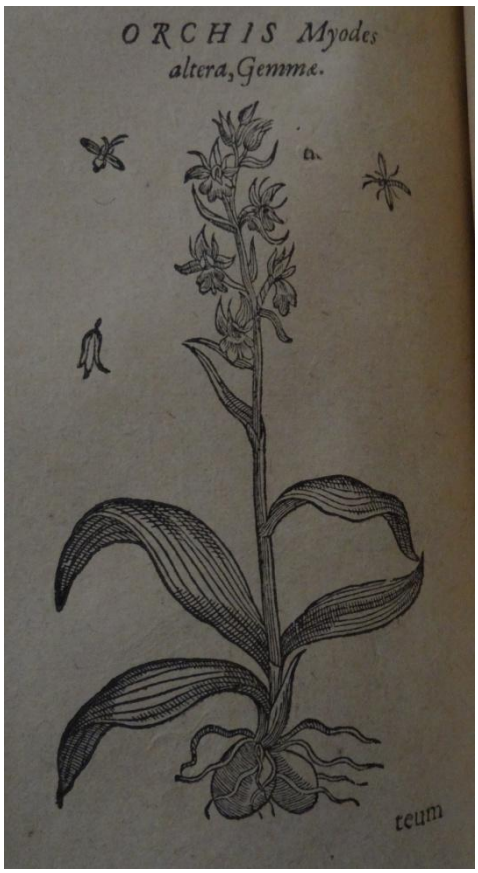

Historia generalis plantarum - Jacques Dalechamps - Volume 2 - 1586-1587

(Ouvrage conservé à la Bibliothèque municipale de MULHOUSE - Cote 800311/2)

« ex-bibliothèque Josué RISLER »

BIBLIOTHEQUE DE JOSUE RISLER

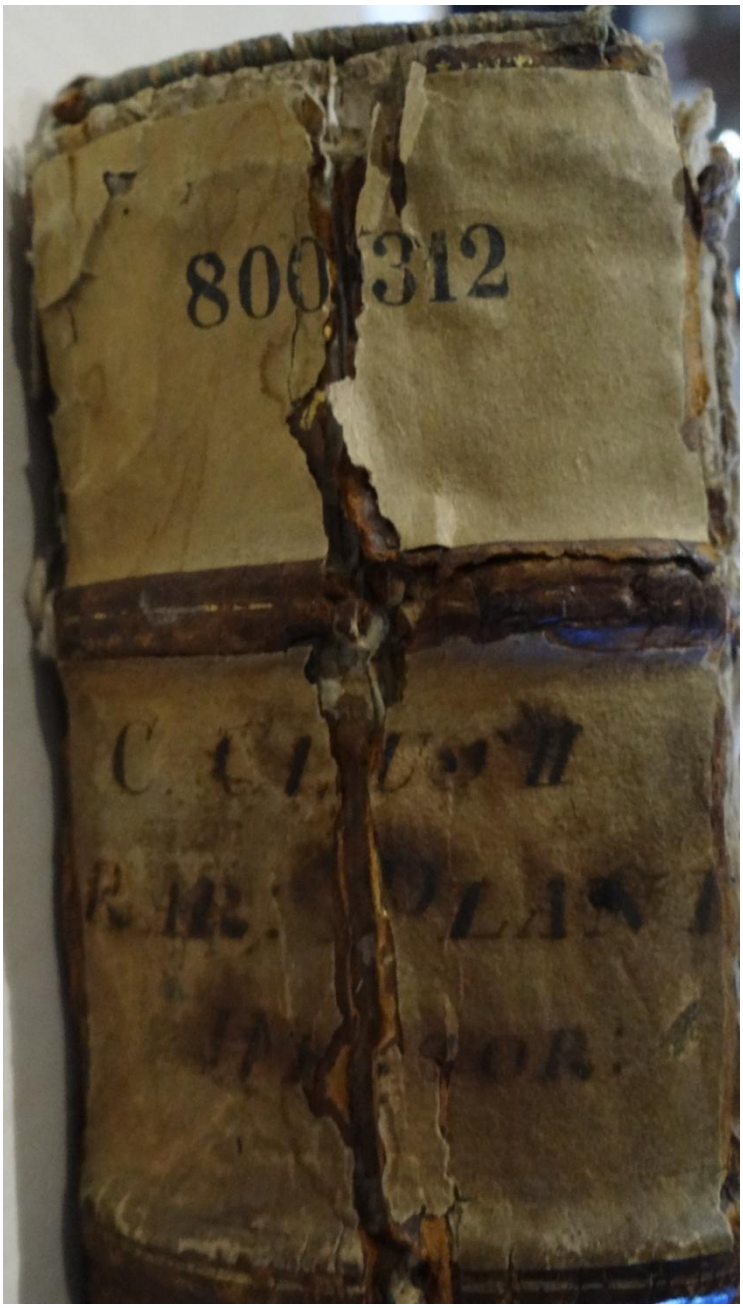

Caroli Clusi Atrebatis, Impp. Caess. Augg. Maximiliani. II. Rudolphi. II. Aulae quondam familiaris, rariorum plantarum historia. Quae accesserint, proxima pagina docebit. Charles de l'Ecluse

Anteverpiae : Ex officina Plantiniana apud Joannem Moretum **1601**

(Ouvrage conservé à la Bibliothèque municipale de MULHOUSE - Cote 800312)

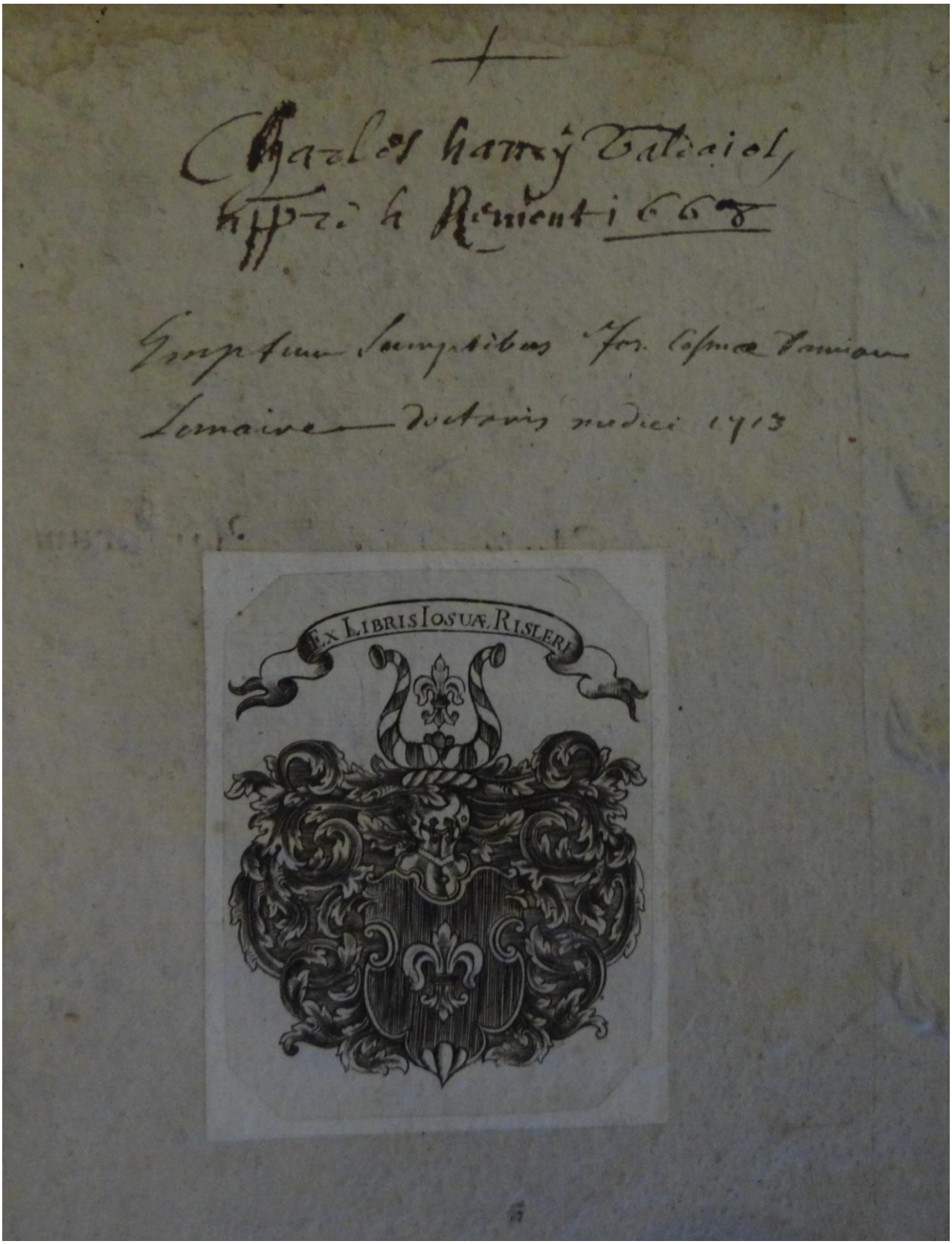

Caroli Clusi Atrebatis, Impp. Caess. Augg. Maximiliani. II. Rudolphi. II. Aulae quondam familiaris, rariorum plantarum historia. Quae accesserint, proxima pagina docebit. Charles de l'Ecluse - 1601

(Ouvrage conservé à la Bibliothèque municipale de MULHOUSE - Cote 800312)
« ex-bibliothèque Josué RISLER »

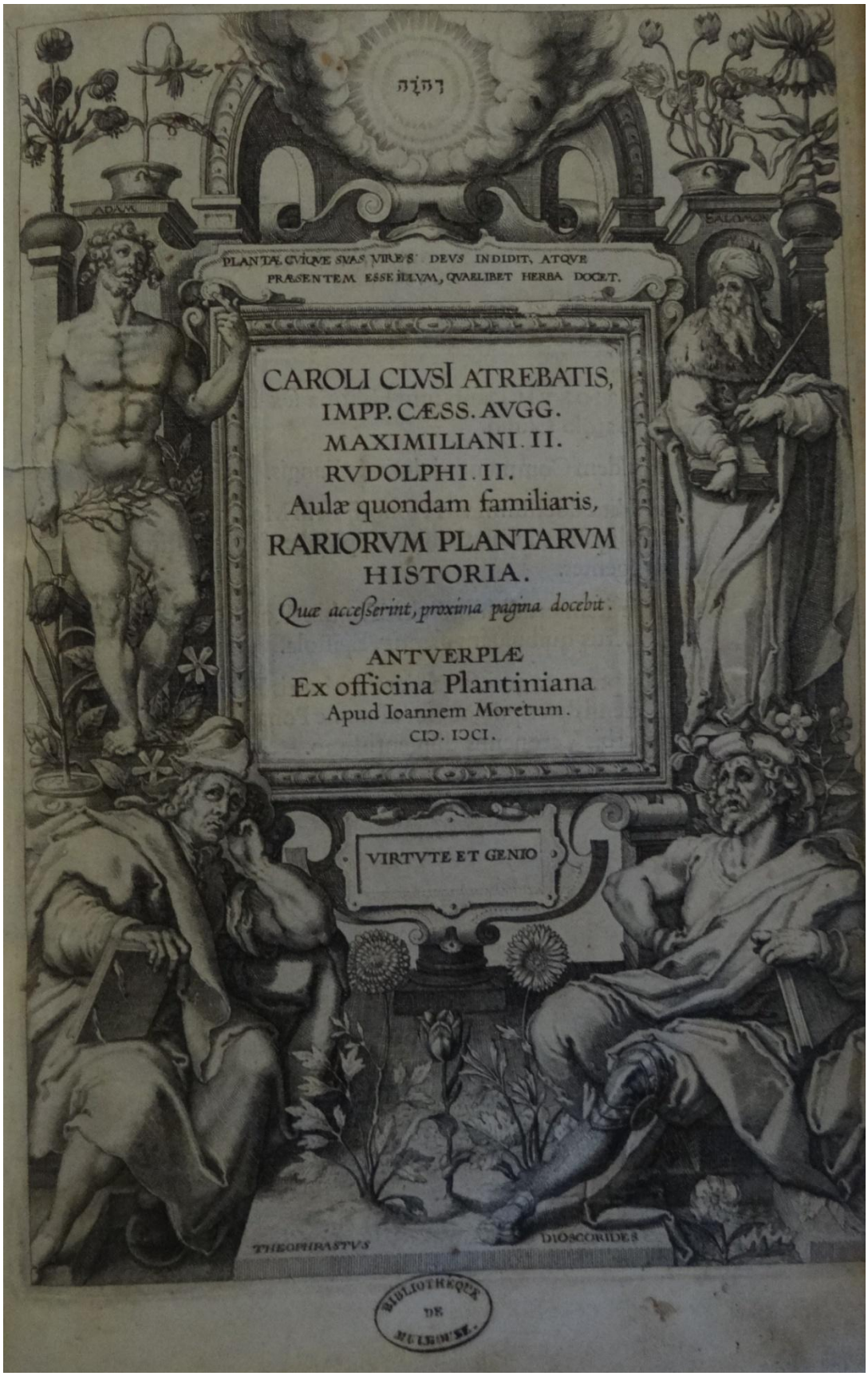

Caroli Clusi Atrebatis, Impp. Caess. Augg. Maximiliani. II. Rudolphi. II. Aulae quondam familiaris, rariorum plantarum historia. Quae accesserint, proxima pagina docebit. Charles de l'Ecluse – 1601

(Ouvrage conservé à la Bibliothèque municipale de MULHOUSE - Cote 800312)

« ex-bibliothèque Josué RISLER »

Caroli Clusi Atrebatis, Impp. Caess. Augg. Maximiliani. II. Rudolphi. II. Aulae quondam familiaris, rariorum plantarum historia. Quae accesserint, proxima pagina docebit. Charles de l'Ecluse – 1601

(Ouvrage conservé à la Bibliothèque municipale de MULHOUSE - Cote 800312)
« ex-bibliothèque Josué RISLER »

CAROLI CLVSI RARIORVM PLANTARVM HISTORIÆ

LIBER PRIMVS.

PLANTARVM, *quas in variis peregrinationibus meis rariores observavi, historiam scripturus, ab arboribus eam auspicabor, sic enim ordo postulare videtur: deinde ad frutices, suffrutices & virgulta progrediar, quibus aliquot ἐπαυλοκαύλους subijciam. Hæc autem omnia priore libro complecti animus est: reliquas stirpes in sequentes libros distribuam.*

DRACO. CAP. I.

A PAVCIS prodita est huius Arboris historia, eaque admodum mutila. Libuit itaque eam hîc subiicere, & ab illa nostras Observationes auspicari, quandoquidem valdè rara est, in nostra præsertim Europa, & Herbariis dum hos Commentarios scribebam (ni fallor) incognita.

Draconis arboris historia.

EST verò Draco (aptiùs enim nomẽ non inuenio) procera arbor, Pinũ procul intuentibus referens, adeò æquales, semperque virentes sunt rami. Huius truncus crassus, octo aut novem cubitales ramos æqualiter nascentes & nudos sustinet, qui in summo fissi, in alios ternos vel quaternos ramos cubitales, aut paulò ampliores, brachialisque crassitudinis desinunt, nudos item & sine foliis, in summo gestantes capita plena cubitalium foliorum, unciali latitudine, sensim in mucronem desinentium, media costa densiore & eminentiore, ut in Iridis foliis, tenuium & rubentium in lateribus: mucronem planè repræsentant ea folia, semperque virent, & Aloës vel Iridis modo, invicem amplexando nascuntur. Truncus perquam scaber, multis rimis dehiscit, humoremque fundit per Caniculæ æstus, qui in rubrã lacrymam densatus, sanguis Draconis appellatur, ob quam sanè causam, hanc arborẽ Draconem nuncupavi. Materia trunci firma est, ferrumque difficulter admittit, quòd veluti fibris transversim & obliquè excurrentibus constet: at rami cùm multo succo prægnantes sint, satis facilè cædi possunt.

EAM arborem Olysipone primùm vidi anno reparatæ salutis humanæ, quingentesimo sexagesimo quarto supra millesimum, post monasterium Divæ Virgini sacrum, cui nomen à Gratia, octo palmorum crassitudine, inter aliquot Oleas in colle nascentem, monachis ignotam & neglectam, quam neque florem, neque fructum ferre assererent: rem tamen aliter se habere postea deprehendi, ramulo ex illa ipsa arbore anno sequente revulso donatus ab amico. Est autem hic ramus (quem cum aliquot foliis, corticisque fragmento, & lacryma meis manibus exemta multo tempore adservatum, à Cæsare Maximiliano evocatus, in Belgica cum multis aliis eius generis reliqui) pedali ampliorève longitudine, cui inhærent alij ramuli multo fructu racematim compacto onusti. Fructui color flavescens, sapor aliquantulum

Caroli Clusi Atrebatis, Impp. Caess. Augg. Maximiliani. II. Rudolphi. II. Aulae quondam familiaris, rariorum plantarum historia. Quae accesserint, proxima pagina docebit. Charles de l'Ecluse - 1601

(Ouvrage conservé à la Bibliothèque municipale de MULHOUSE - Cote 800312)
« ex-bibliothèque Josué RISLER »

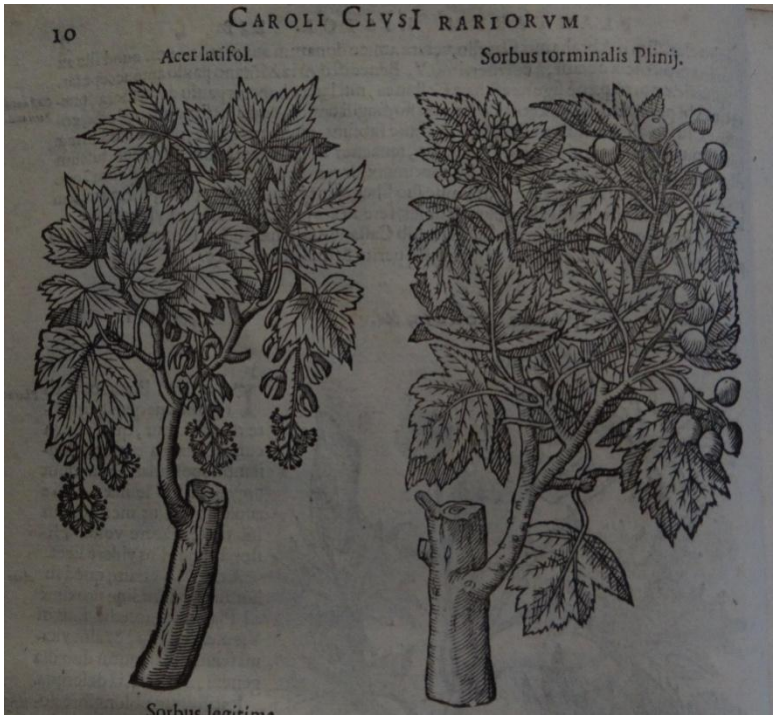

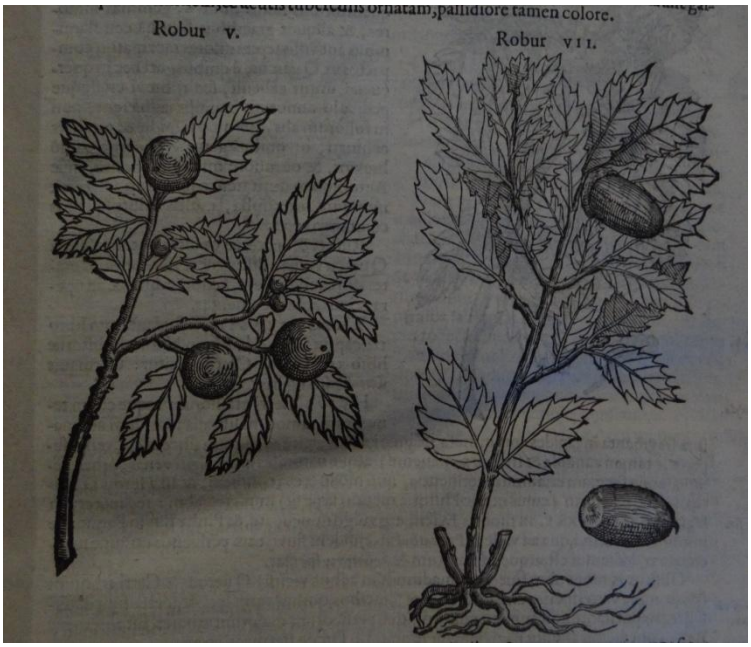

Caroli Clusi Atrebatis, Impp. Caess. Augg. Maximiliani. II. Rudolphi. II. Aulae quondam familiaris, rariorum plantarum historia. Quae accesserint, proxima pagina docebit. Charles de l'Ecluse – 1601

(Ouvrage conservé à la Bibliothèque municipale de MULHOUSE - Cote 800312)
« ex-bibliothèque Josué RISLER »

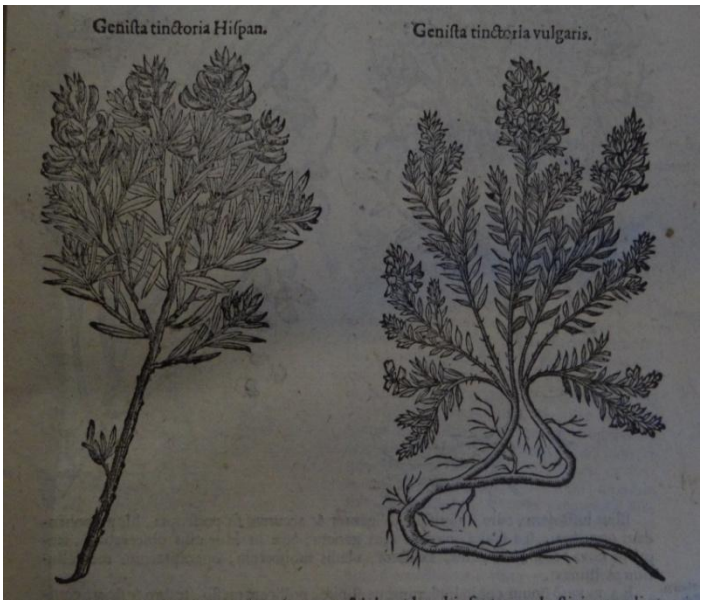

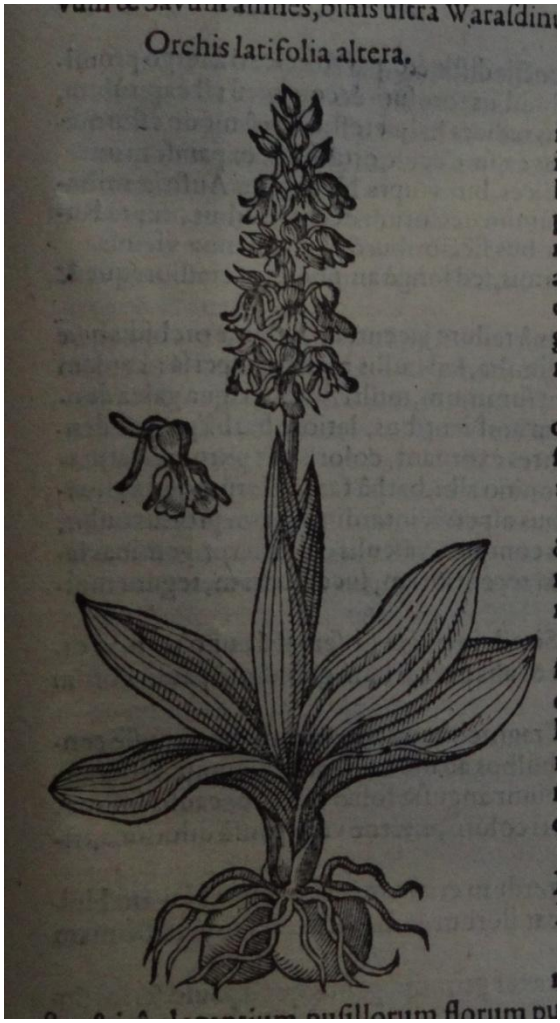

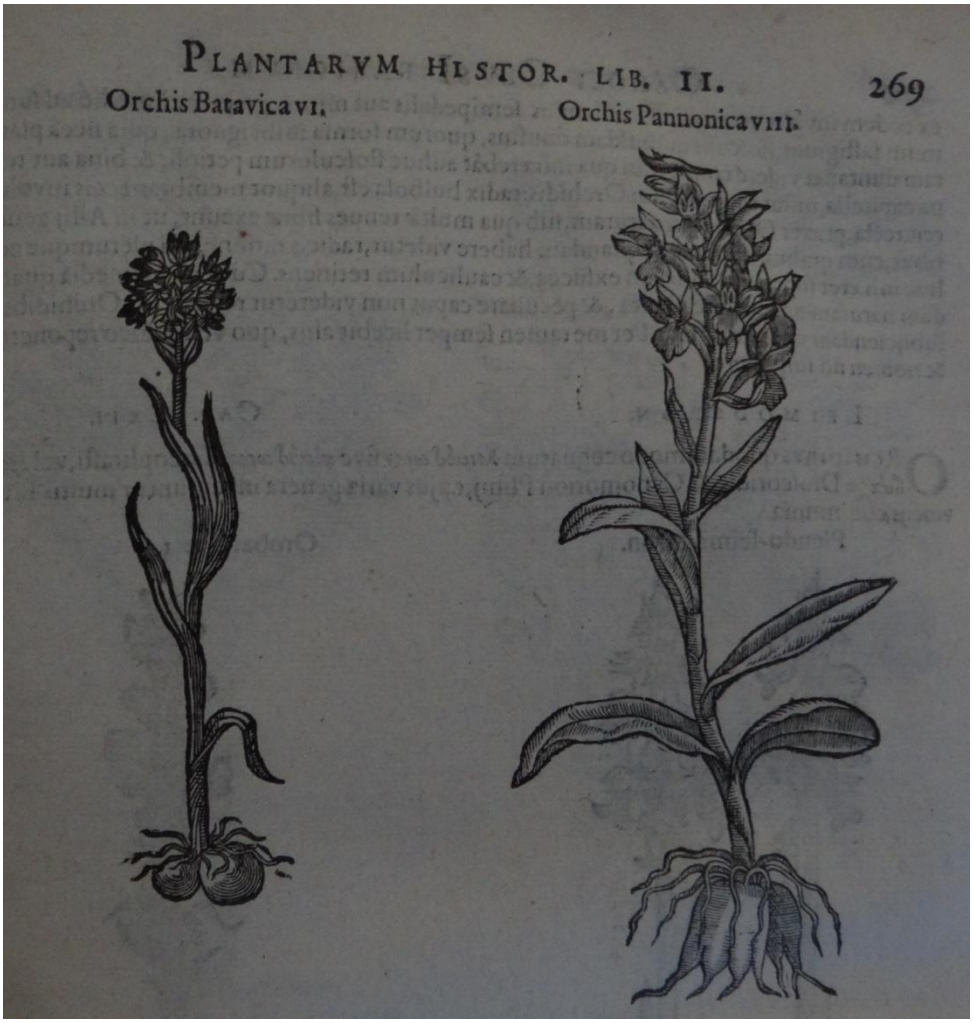

Caroli Clusi Atrebatis, Impp. Caess. Augg. Maximiliani. II. Rudolphi. II. Aulae quondam familiaris, rariorum plantarum historia. Quae accesserint, proxima pagina docebit. Charles de l'Ecluse - 1601

(Ouvrage conservé à la Bibliothèque municipale de MULHOUSE Cote 800312)
« ex-bibliothèque Josué RISLER »

BIBLIOTHEQUE DE JOSUE RISLER

Historia plantarum, species hactenus editas aliasque insuper multas noviter inventas et descriptas complectens. In qua agitur primo de plantis in genere, earumque partibus, accidentibus et differentiis ; deinde genera omnia tum summa tum subalterna ad species usque infimas, notis suis certis et characteristicis definita, methodo naturae vestigiis insistente disponuntur….. / Auctore Joanne Raio - Tome 1

Londini : Mariae Clark (983 pages) - **1686**

(Ouvrage conservé à la Bibliothèque municipale de MULHOUSE - Cote 800003/1)

Historia plantarum, species hactenus editas aliasque insuper multas noviter inventas et descriptas complectens…. Auctore Joanne Raio - Tome 1 - 1686

(Ouvrage conservé à la Bibliothèque municipale de MULHOUSE - Cote 800003/1)
« ex-bibliothèque Josué RISLER »

800003
1

HISTORIA PLANTARUM

Species hactenus editas aliasque insuper multas noviter inventas & descriptas complectens.

In qua agitur primò

De Plantis in genere,

Earúmque

PARTIBUS, ACCIDENTIBUS & DIFFERENTIIS;

Deinde

Genera omnia tum summa tum subalterna ad Species usque infimas,

Notis suis certis & Characteristicis

Definita,

METHODO

Naturæ vestigiis insistente disponuntur;

Species singulæ accurate describuntur, obscura illustrantur, omissa supplentur, superflua resecantur, Synonyma necessaria adjiciuntur;

VIRES denique & USUS

recepti compendiò traduntur.

BIBLIOTHÈQUE DE MULHOUSE

AUCTORE

JOANNE RAIO,

E Societate Regiâ, & SS. Individuæ Trinitatis *Collegii apud* Cantabrigienses *quondam Socio.*

TOMUS PRIMUS.

LONDINI:

Typis MARIÆ CLARK: Prostant apud HENRICUM FAITHORNE Regiæ Societatis Typographum, ad Insigne Rosæ in Cœmeterio D. *Pauli*, cIↃ IↃ CLXXXVI.

Historia plantarum, species hactenus editas aliasque insuper multas noviter inventas et descriptas complectens…. Auctore Joanne Raio - Tome 1 - 1686

(Ouvrage conservé à la Bibliothèque municipale de MULHOUSE - Cote 800003/1)
« ex-bibliothèque Josué RISLER »

Prænobili Viro

D. CAROLO HATTON

ARMIGERO,

Nobilissimi Domini

D. CHRISTOPHORI HATTON

BARONIS LIBERI

ANGLIÆ FILIO,

HANC

Plantarum Historiam

Ipsius instinctu compositam perquam officiosè dedicat & plurimam Salutem vovet

JOANNES RAIUS.

QUM tu, Nobilissime Vir, Operis hujus aggrediendi mihi auctor fueris, tibi in solidum debentur gratiæ, siquid indè vel emolumenti, vel honestæ saltem oblectationis ad Lectorem redundabit. Quòd si successus votis non respondeat, nec multorum expectationi, quâ me tua aliorúmque amicorum affectui nimium indulgentium malè fundata opinio oneravit, minimè satisfaciam, paratam habeo excusationem, me non instinctu proprio, sed tuo suasu tuóque consilio, quæ apud me semper mandatorum vim obtinent, permotum ei conscribendæ animum appulisse. Qualiscunque autem successus fuerit, hæc vestra de viribus meis opinio aliquem usum habuit, ad industriam scilicet nostram excitandam, ut veterno excusso omni studio & contentione niterer eam si non mereri, saltem non penitus fallere & frustrari, non minùs tamen irrito & ridiculo conatu, quàm si Rana bovem intumescendo æquare contenderem, ni quantum in viribus meis æstimandis affectui licere permiseris, tantum in opere ipso judicando permittas.

Non usque adeo Suffenus sum aut meiipsius palpo, ut magni aliquid me præstitisse putem. Materiæ maximam partem aliunde mutuatam agnosco. Quæ tamen desiderari animadverti ipse supplevi, quæ redundare amputavi, errata correxi, obscura, qua potui illustravi, brevitatem ubique secutus sum, quatenus tamen cum perspicuitate consisteret, nè suspensum & incertum Lectorem dimitterem, néve Specierum non necessariæ multiplicationi ansam præberem. Methodus denique & dispositio in plurimis nostra est ac nova.

Historia plantarum, species hactenus editas aliasque insuper multas noviter inventas et descriptas complectens…. Auctore Joanne Raio - Tome 1 - 1686

(Ouvrage conservé à la Bibliothèque municipale de MULHOUSE - Cote 800003/1)
« ex-bibliothèque Josué RISLER »

BIBLIOTHEQUE DE JOSUE RISLER

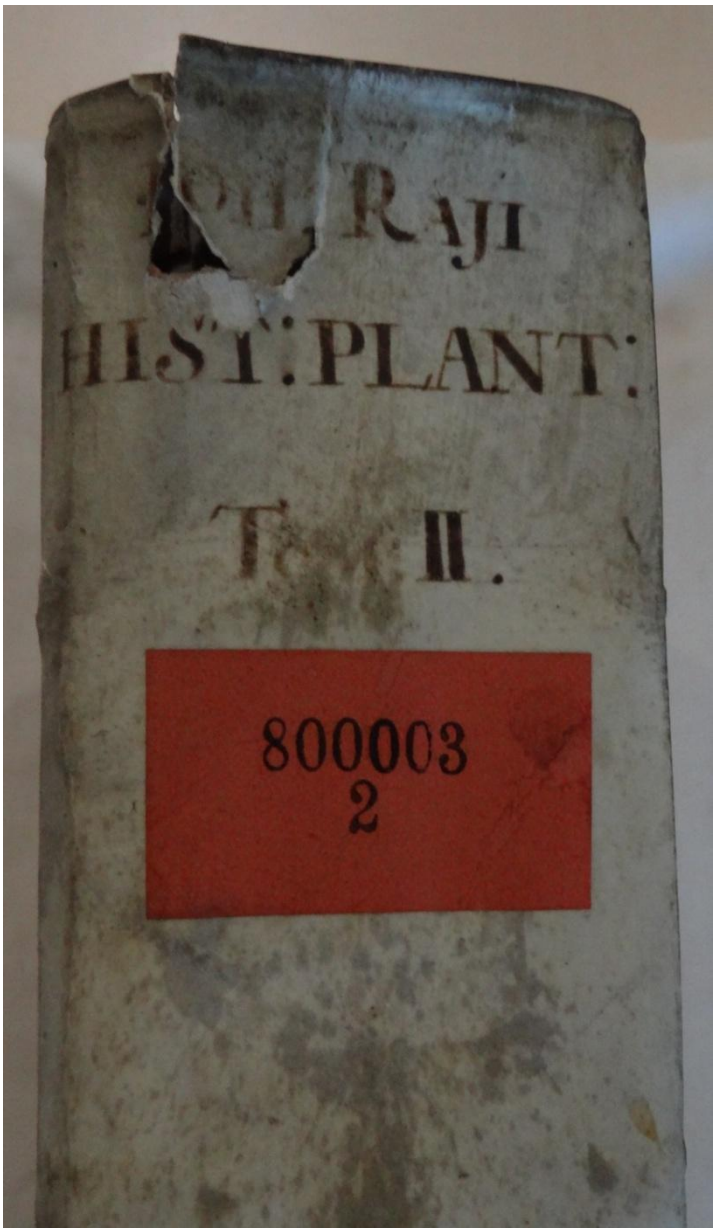

Joannis Raii Historiae Plantarum. 2 . cum duplici indice ; generali altero nominum et synonymorum praecipuorum ; altero affectuum et remediorum : accessit nomenclator botanicus anglo-latinus / John Rai - Tome 2

Londini : Mariae Clark (983 pages) – **1688**

(Ouvrage conservé à la Bibliothèque municipale de MULHOUSE- Cote 800003/2)

Joannis Raii Historiae Plantarum……. John Rai - Tome 2 - 1688

(Ouvrage conservé à la Bibliothèque municipale de MULHOUSE - Cote 800003/2)
« ex-bibliothèque Josué RISLER »

800003
2

JOANNIS RAII

Historiæ Plantarum

TOMUS SECUNDUS:

CUM

DUPLICI INDICE;

Generali Altero

Nominum & Synonymorum præcipuorum;

ALTERO

Affectuum & Remediorum:

ACCESSIT

NOMENCLATOR BOTANICUS

Anglo-Latinus.

BIBLIOTHÈQUE DE MULHOUSE

LONDINI:

Typis MARIÆ CLARK:

Prostant apud HENRICUM FAITHORNE Regiæ Societatis Typographum, ad insigne Rosæ in Cœmeterio D. *Pauli*. CIↃ IↃ CLXXXVIII.

Joannis Raii Historiae Plantarum……. John Rai - Tome 2 - 1688

(Ouvrage conservé à la Bibliothèque municipale de MULHOUSE- Cote 800003/2)
« ex-bibliothèque Josué RISLER »

HISTORIÆ PLANTARUM

LIBER TRIGESIMUS

QUI EST

De Arboribus Fructu per maturitatem sicco.

HÆ autem dividi possunt in 1. *Nuciferas*, quæ fructus majores producunt duro putamine nucleum continentes. 2. *Bacciferas*, Baccas voco fructus minores parvo-rotundos. 3. Fructu alato seu membranulis aucto donatas, cujusmodi sunt *Acer* & *Fraxinus*. 4. Lanigeras. 5. Multisiliquas. 6. Dicoccas. 7. Tricoccas, &c.

Nos duobus prioribus quia numerosæ sunt duas Sectiones assignabimus: reliquas una Sectione comprehendemus.

SECTIO I.

De Arboribus Flore ad imum Fructum Nuciferis.

CAP. I.

De Arboribus Fructu sicco squamosis.

1. *Palma-pinus sive conifera* J. B. *Palma conifera ex Guinea squamis ad pediculum conversis* C. B. *Yecotl, Palmæ montensis Fructus* S. R. Mus.

HUjus fructum sic describit J. Bauhinus, Figurâ ex magnitudine ovatus, cortice constat fulvo in spadiceum polito & splendicante, duro satis, tetragonis squamulis pyxidatim coaggestis artificiosissima compage, per quarum media singulis ordinibus æquabilis canaliculus per universi fructûs longitudinem descendit, uno insigni cæterisque ampliore canali eodem ordine ac descensu inter cæteros conspicuo. Parte superna apex eminet, circa quem longè minutiores squamulæ reliquarum seriem claudunt, & in dictum apicem fastigiantur, pulchro prorsus & visendo artificio. Ipse fructus concussu sonorus intus contentum nucleum prodit.

Fructum hunc cum ipsa arbore Lobel. & Pena in Adv. sic describunt, hujus arborem quasi quandam hybridam ex Palma & Pinu natura ludibunda conflâsse videtur. Est quippe lignum ipsum fungosâ Palmæ prorsum texturâ, in villos dehiscens & squamosa cute loricatum, fastigio termitis numerosis & in orbem exortis surculosis ligulis 40 aut 50. compactili verticulorum & squamarum serie pyxidatim articulatis pedem longis, rotundis, parùm compressis: quarum singulis commissuris singuli numerosi coni altiùs inseruntur, triceni aut quadrageni, qui mediocrem conum Cedri ementiuntur, pulvillis in quincuncem digestis, reticulatóque & imbricatim extuberante ventriloso nucis cortice, fusco, nitido, polito, crassitie & concretione Nucis Indicæ; intùs nucleum glandémve oblongam [sesquiunciam aut duas uncias longam] continente, præduro, inque farinam ægrè friabili gustu Glandis & Castaneæ, quæ sunt ei genti panis supplementum.

Fructus hi cum ramo cui undecim inhærebant à Clusio in *cur. post.* describuntur, sub titulo exotici arboris aut fruticis rami cum fructibus squamosis: locum vide.

Lobel. in Obs. Avellanæ Indicæ genus oblongum *Clus.* idem censet esse cum nucleo hujus Palmæ-pini, quod & D. *Arnold.* * *Syen* affirmat.

Miror D. Grew in *Descript. Mus. Soc. Reg.* scribere nullum autorem situs squamarum hujus fructûs cum apicibus sci. ad pediculum conversis meminisse, siquidem tum Clusius tum Bauhinus ejus meminerint.

* *Notis in Hort. Malab.*

2. *Palma*

Joannis Raii Historiae Plantarum……. John Rai - Tome 2 - 1688

(Ouvrage conservé à la Bibliothèque municipale de MULHOUSE - Cote 800003/2)
« ex-bibliothèque Josué RISLER »

APPENDIX
AD
HISTORIAM
PLANTARUM:
CONTINENS
ADDENDA & EMENDANDA.

Addenda LIBRO SECUNDO.

AD finem primæ Sectionis p. 66. adde

Lithophyton quorundam nondum descriptorum icones ad Plantas ab Everhardo Rumphio ab insula Ambona missas delineatæ exhibentur in *Ephemer. Germ.* Ann. 11. Observ. 21. nimirum,

1. Lithodendri calcarii sive Caranæ, Calcis Ambonicæ.
2. Corallii nigri anguini Ambonici Acarbarum incolis dicti.
3. Amaranthi Saxei cum suo saxo annato.
4. Pseudocorallii rubri fistulosi.

Pag. 69. lin. 5. adde,

Equisetum junceum Africanum fruticescens nodis candicantibus apud *D. Plucknet* vidi. Planta est submarina, Equiseto junceo nigrinodo Breynii affinis.

Pag. 69. ad finem Sectionis secundæ, adde

Corallinam marinam Piniformem, apud ornatissimum Virum *D. Gul. Courtine* vidimus, quæ foliorum longitudine, figura, & situ in caule Pini ramulum adeò exactè referebat, ut non immerito *Pinus marina* dici posset. Erant autem folia crustâ purpureâ Corallinæ reticulatæ modo obducta, ligno interiore corneo & lento. Ramus ipse sesquipedalis longitudinis erat aut major.

Sect. 3. Cap. 1. Spec. 1. p. 70. adde, ad finem.

In vesiculis oblongis extremis hujus foliis innascentibus observavit *D. Tancred. Robinson* corpora multa, parva, obscura, rotunda, interiori vesicularum membranæ adhærentia, mucilaginoso quodam liquore repleta; cùm reliquæ vesiculæ foliis innatæ tum liquore omni, tum globulis illis solidioribus nigricantibus destituerentur: corpuscula isthæc plantæ hujus semina esse conjectabatur, proinde & hanc & reliquas submarinas non minùs quàm terrestres stirpes seminibus abundare. Postea literis Septemb. 7. 1686. ad me datis scripsit idem eruditissimus Vir, semina prædicta folliculis contenta adeò manifesta esse, & vel nudo & inermi oculo conspicua, ut primo statim vesicularum extremarum aspectu agnoscantur, nec ullus de eis superfit dubitandi locus: se enim multis ea viris ingeniosis & curiosis ostendisse qui rei evidentiâ victi pro seminibus initio nudo oculo conspecta habuerunt, atque etiam postquam microscopio examinaverant. Se autem primam horum notitiam & observationem *D. S. Doody* pharmacopœi Londinensis conjecturis & suggestionibus debere ingenuè profiteretur.

Alga quædam in litore Islandico nascens invenitur, è quâ calore Solis extrahitur Sacchari quoddam genus, Sacchari communis loco ab insulanis usitati. *Tho. Bartholin.* Act. Med. An. 1671, 1672, & 1674. Eadem lætissimum ovibus pabulum esse dicitur.

Lib. 2. pag. 71. lin. 24. post verba illa pro remedio adde,

Algam Hibernis *Dulesh* dictam, quam assiduè in ore habent, pulchrè exsiccatam & convolutam, ut moris est, ad me misit ingeniosiss. Vir, *D. Hans Sloane:* Eam ab hoc loco descripta specie differre existimo, ex angusto principio in insignem latitudinem duarum interdum trium've unciarum extenditur, & in plures lacinias dividitur, non enim divisione sua dichotomiam observat, quin & segmenta primaria in alia subdividuntur nullo ordine, quæ sensim angustata in acutos mucrones desinunt. Substantiâ est tenui & membranacea, ad Lactucam marinam accedente, colore purpureo, Spithamæ longitudinem vix excedens. Odorem non invalidum Violæ exspirat. *D. Sloane* Hibernos hanc masticare scribit, non quòd vim ullam salutarem aut medicam ei inesse existiment, sed animi tan-

tum

Joannis Raii Historiae Plantarum……. John Rai - Tome 2 - 1688

(Ouvrage conservé à la Bibliothèque municipale de MULHOUSE - Cote 800003/2)
« ex-bibliothèque Josué RISLER »

BIBLIOTHEQUE DE JOSUE RISLER

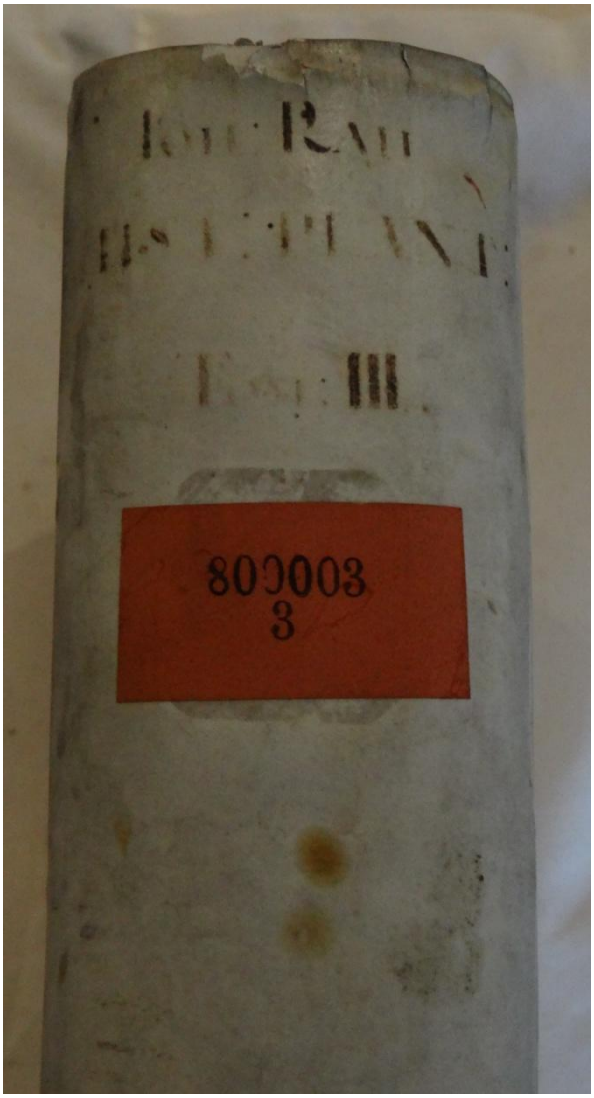

Joannis Raii - Historiae Plantarum. Tomus tertius : qui est supplementum duorum praecedentium – species omnes vel omissas vel post volumina illa evulgata editas, praeter innumeras fere novas & indictas ab amicis communicatas complectens – cum synonymis necessariis et usibus in cibo, medicina & mechanicis : addito ad opus consummandum generum indice copioso. Accessit Historia stirpium ins. Luzonis & reliquarum Philippinarum a R. P. Geo. Jos. Camello.. item D. Jos. Pitton Tournefort.. Corollarium institutionum rei harbariae

Londini : Sam Smith et Benj. Walford – **Tome 3 – 1704**

(Ouvrage conservé à la Bibliothèque municipale de MULHOUSE - Cote 800003/3)

Joannis Raii - Historiae Plantarum. Tome 3 – supplementum - 1704

(Ouvrage conservé à la Bibliothèque municipale de MULHOUSE - Cote 800003/3)
« ex-bibliothèque Josué RISLER »

800003
3

JOANNIS RAII,

Societatis Regiæ Socii,

Hiſtoriæ Plantarum

TOMUS TERTIUS:

QUI EST

SUPPLEMENTUM

Duorum præcedentium:

SPECIES omnes vel omiſſas, vel poſt Volumina illa evulgata editas, præter innumeras fere novas & indictas ab Amicis communicatas complectens:

CUM

SYNONYMIS neceſſariis,

BIBLIOTHÈQUE DE MULHOUSE

ET

Uſibus in *Cibo, Medicina,* & *Mechanicis*:

Addito ad Opus conſummandum Generum INDICE copioſo.

ACCESSIT

Hiſtoria Stirpium Inſ. *Luzonis* & reliquarum *Philippinarum*

A

R. P. *Geo. Joſ. Camello*, Moravo-Brunenſi, S. J. conſcripta.

ITEM

D. *Joſ. Pitton Tournefort*, M.D. Pariſienſis, & in Horto Reg.

BOTANICES PROFESSORIS,

COROLLARIUM Inſtitutionum Rei Herbariæ.

LONDINI:

Apud SAM. SMITH & BENJ. WALFORD, Reg. Soc. Typographos, ad Inſignia Principis in Area Boreali D. *Pauli*, cIↃ IↃ CCIV.

Joannis Raii - Historiae Plantarum. Tome 3 – supplementum - 1704

(Ouvrage conservé à la Bibliothèque municipale de MULHOUSE - Cote 800003/3)
« ex-bibliothèque Josué RISLER »

HISTORIÆ PLANTARUM

LIBER QUINTUS:

Herbas flore composito lactescentes complectens.

Herbas flore composito in Quatuor Genera dividimus :

PRimum est earum, quæ flore sunt planifolio, naturâ plerunque pleno ; D. *Rivino* Flore ex flosculis *irregularibus* tantùm composito dictæ : D. *Tournefort* Florem ex *semiflosculis* seu flosculis *dimidiatis* eis attribuit. Verùm sufficit huic Generi pro characteristica Flos compositus lactescens, siquidem proprietas isthæc omnibus & solis hujus Generis inter eas quæ flore composito sunt speciebus convenit.

Secundum earum, quæ flore sunt DISCOIDE PAPPOSO.

Tertium earum, quæ flore sunt ex flosculis *fistulosis* composito, cujus calix squamosus in ventrem extumescit ; CAPITATÆ.

Quartum earum quæ Flore sunt discoide non papposæ ; CORYMBIFERÆ.

P. 222. Ad Cap. de Lactuca.

1. Lactuca *Banadensis* altissima, flore pallidè luteo *Elem. Bot. Tournef.*

2. Lactuca *Banadensis* altissima, latifolia, flore leucophæo *Ejusdem.*

Hæ duæ species (notante D.*Tournefort*) à reliquis differunt caulibus & surculis crassioribus minúsque rigidis.

D. *Bobart* Lactucam foliis Endiviæ *P. B.* i. e. Intybaceam *Tab. Ger.* à Lactuca Romana longa dulci *J. B.* distinguit, cùm tamen ipse *Jo. Bauhinus* hanc illi eandem faciat.

3. Lactuca *Gallica* longifolia D. *Bobart Hist. Oxon.* P. 3. p. 57. An Lactuca longo & valde angusto folio *J. B* ? Hujus folia inferiora (inquit) palmum aut sesquipalmum longa sunt, unciam unam aut alteram lata, spinulis quibusdam per margines donata, præcipuè ista quæ caulem vestiunt.

4. Lactuca *Turcica* longifolia alba, seu maxima Capazunticas *Pos* dicta. *Moris. hist.* P. 3. Lactuca hæc inter præstantissimas numeratur. *Folia* plana, pedalis sunt longitudinis, quæ in medio oblongum & ovale caput arctè compacta, constituunt. D. *Bobart.*

5. Lactuca sativa maxima *Austriaca* capitata, variegata, Lactuca caryophyllacea vulgo *H. L. B. Herm.* Folia hujus latissima ex albido rubicundis striis & lineis variegata sunt, quo Caryophyllum pratensem referunt.

6. Lactuca sylvestris altissima, foliis inferioribus dentatis ; superioribus acuminatis, integris *Hort. Beaufortian.*

Planta est annua, 7 pedes alta, caule crasso, purpurascente, versùs summitatem valde ramoso ; *floribus* luteis, *seminibus* latis, compressis nigris. D. *Sherard*, qui & plantæ specimen siccum nobis communicavit, in quo folia in caule superiora dodrantem longa erant, media latissima parte 4 uncias lata, in longissimum & acutum mucronem producta, verùm proculdubio foliorum magnitudo pro magnitudine & luxurie plantarum variat.

7. Lactuca sylvestris *Italica*, costâ spinosâ, sanguineis maculis aspersâ *Herman.* Parad. Bat.

Herman.

Ultra hominis proceritatem assurgit, *caule* pollicem crasso, purpurascente, in plurimos ramos brachiato, pilis rigidis undique obsesso. *Folia* infima humi expansa, spithamâ longiora, palmo latiora, per margines undulata, nonnunquam integra, nonnunquam unâ alterâve

Joannis Raii - Historiae Plantarum. Tome 3 – supplementum - 1704

(Ouvrage conservé à la Bibliothèque municipale de MULHOUSE - Cote 800003/3)
« ex-bibliothèque Josué RISLER »

BIBLIOTHEQUE DE JOSUE RISLER

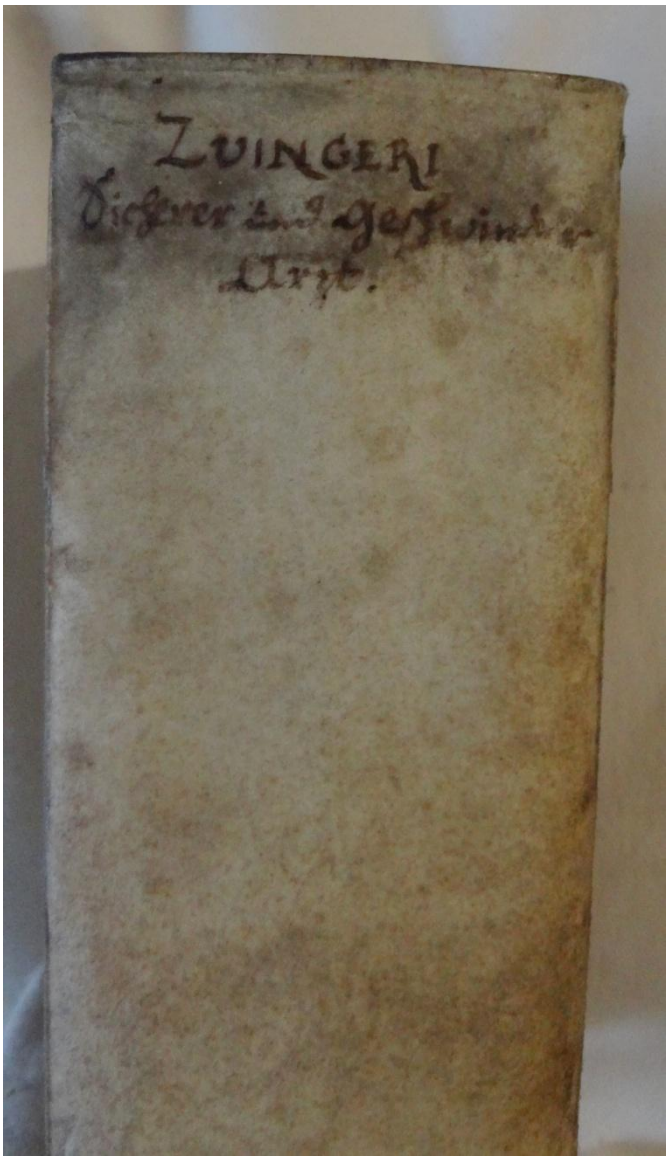

Theodori Zvingeri …. Sicherer und Geschwinder Artzt, Oder Neues Artzney-Buch, Worinnen Alle und jede Kranchheiten des Menschlichen Leibs …. beschrieben Und wie sie gantz sicher und geschwind … zu heilen … an den tag geleget wird …. / Theodor Zvinger

Basel : Johann Philipp Richter – Jacob Bertsche (912 pages) - **1703**

(Ouvrage conservé à la Bibliothèque municipale de MULHOUSE - Cote 12470)

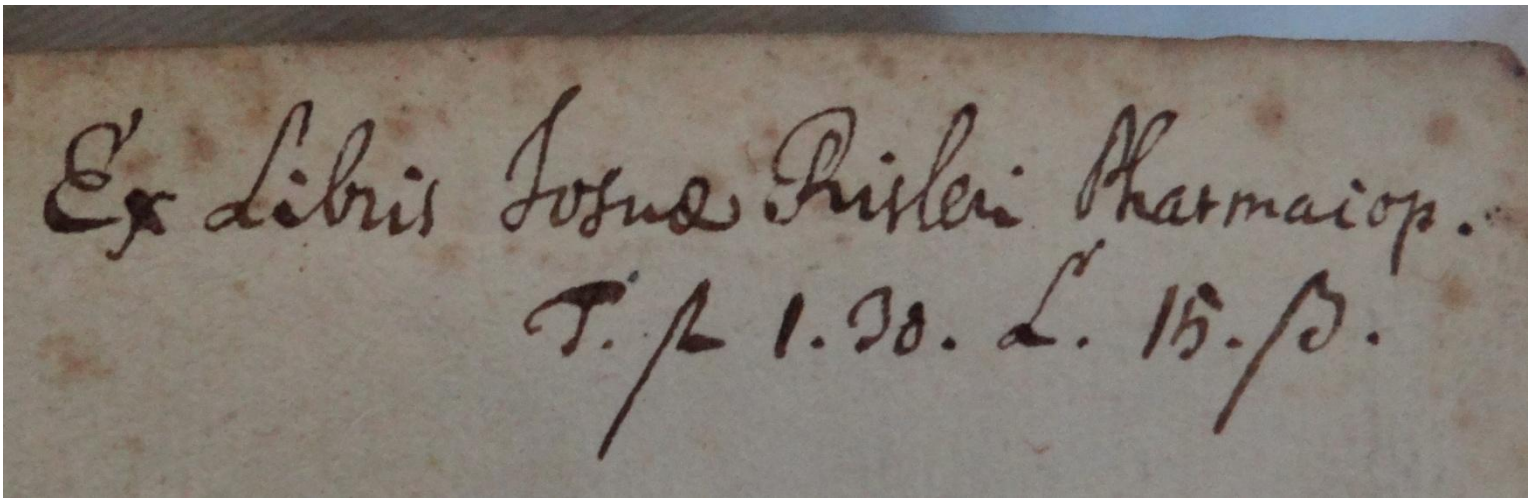

Theodori Zvingeri …. Sicherer und Geschwinder Artzt……. - 1703

(Ouvrage conservé à la Bibliothèque municipale de MULHOUSE - Cote 12470)
« ex-bibliothèque Josué RISLER »

THEODORI ZVINGERI

der Artzney Dock. und Profess. in Basel

Sicherer

Und

Beschwinder Artzt/

Oder

Neues Artzney-Buch/

Worinnen

Alle und jede Kranckheiten des Menschlichen

Leibs / nach Ordnung des Alphabeths gründlich / und deutlich beschrieben:

Und

Wie sie gantz sicher und geschwind durch die

Gnad Gottes zu heilen / so wol auß eigener / als auch vieler welt-berühmten Aertzten langwiriger Erfahrung kurtzlich an den tag geleget wird.

Denen auff dem Land wohnenden / von Aertzten

abgelegenen Nothleidenden Leuten / wie auch anderen Liebhabern der Edlen Artzney-kunst vielfaltigem Nutzen /

Anjetzo zum vierten mahl auffgelegt / nunmehr

umb ein zimliches vermehret.

BASEL/

In Verlag Frantz Plater/ und Joh. Philipp Richters/

Druckts Jacob Bertsche 1703.

BIBLIOTHÈQUE DE MULHOUSE

Theodori Zvingeri …. Sicherer und Geschwinder Artzt……. - 1703

(Ouvrage conservé à la Bibliothèque municipale de MULHOUSE - Cote 12470)
« ex-bibliothèque Josué RISLER »

Dem
Wohl-Edlen/ Vest- und Hochgelehrten
HERREN
Johann Jacob Scheuchzer/
der Artzney berühmtem Doctori, und Practico,
In Hoch-Loblicher Stadt
Zürich/

BIBLIOTHÈQUE DE MULHOUSE

Meinem Großgünstigen/ und Hochgeehrten Herren/
Wünscher
Von der Reichen Güte unsers
Himlischen Artzten/
Alles zu Leib und Seel ersprießliche Wolergehen.

X 2 Hoch-

Theodori Zvingeri …. Sicherer und Geschwinder Artzt……. - 1703

(Ouvrage conservé à la Bibliothèque municipale de MULHOUSE - Cote 12470)
« ex-bibliothèque Josué RISLER »

ADPLAUSUS VOTIVI IN HONOREM AUCTORIS.

I.

VSque indefessus, Vir præclarissime, pergis,
Nomenque haud cessas nobilitare tuum.
Voce doces, Calamo loqueris, Praxique mederis,
Præsentûm, absentûm commoda dexter agis:
Nobileque illustras Genus, & prælustre Lyceum,
Et Patriam, atque Orbem, quâ patet, usque magis.
Gloria quanta! DEUS Te tantum in secula servet,
Nec tenebris unquam lux tua mersa cadet!

Hæce Viro Prænobilissimo, Excellentiss. & Experientiss. Fautori ac Patrono suo Honoratiss. Domino Theodoro Zvingero, *Med. Doct. ac Prof. Cel. in perpetui honoris & amoris tesseram app. voluit*

J. G. DEXBACH, Marpurg. Dr. Medic.

Theodori Zvingeri …. Sicherer und Geschwinder Artzt……. - 1703

(Ouvrage conservé à la Bibliothèque municipale de MULHOUSE - Cote 12470)
« ex-bibliothèque Josué RISLER »

An den günstigen Leser.

WEnn diese Schrifft gestellt / und wer der König in Engelland geweßt / der damit beglücket worden / ist ungewiß / und meynen die Gelehrten ins gemein / daß es Richard. II. oder Edoard. I. welcher letste auff seinen Reisen in das gelobte Land vielleicht in Jtalien gen Salerno angelendet / und sich bey alldortigen Herren Professorn durch sein Seckelziehn möchte eingeliebt haben. Kan aber nicht seyn: Denn selbige beyde Fürsten / der einte zu end des 13. der andre mitten in dem 14. Seculo regiert: Dargegen der de Villa nova, so diese Reimen erstmals mit glossen illuminiert, erweißlich schon in dem mittel des 13. (An. 1365) floriert. Jst also wahrscheinlich daß es Henricus III. geweßt / als der vor- und zu ermeldten Villanovani zeiten gelebt / und der Kron über 50. Jahr vorgestanden: starb An. 1273. und genosse hiemit der trefflichen Gesundheit-regeln wol. Doch mache mir wegen dieser Meinung niemand keinen Process. Was unden §. 38. stehet: Nux tertia mors est, streitet nicht darwider / als wäre um die Geburt-zeit dieser Schrifft das Mußquetenschiessen schon üblich geweßt. Denn es bedeutet nicht eine

Theodori Zvingeri …. Sicherer und Geschwinder Artzt……. - 1703

(Ouvrage conservé à la Bibliothèque municipale de MULHOUSE - Cote 12470)
« ex-bibliothèque Josué RISLER »

Mußqueten-kugel / mit was recht solten in diesen Gesundheit - reglen die Mußqueten und Stuck - kugeln einkommen / und nicht auch Spieß und Stoß-degen? Zu dem wüßte zu erweisen / daß man schon vor 2000. Jahren mit Kugeln geschossen. Wenn es also unwidersprechlich eine alte Blackerey ist / und zu einer solchen Zeit gebohren / da die guten Musæ nicht allein zu Salerno, sonderen beynahem in der gantzen Welt am Podagram darnider gelegen / kan man Gedult tragen / wenn die sonst gute unverwerffliche Sachen inunartigen Lateinischen Reimen daher kommen / und auch von dem Vbersetzer / der ohne abschweiffen dem Huffschlag des Lateinischen Exemplars eylfertig gefolgt / auß dem maserichten Eichen-klotz kein guldener Mercurius geschnitzt werden können.

Theodori Zvingeri …. Sicherer und Geschwinder Artzt……. - 1703

(Ouvrage conservé à la Bibliothèque municipale de MULHOUSE - Cote 12470)
« ex-bibliothèque Josué RISLER »

BIBLIOTHEQUE DE JOSUE RISLER

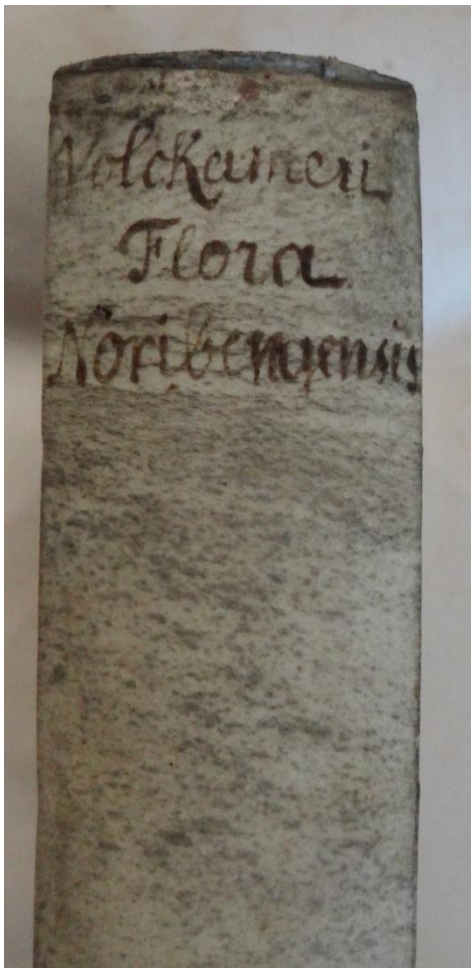

Flora Noribergensis sive Catalogus Platarum in agro Noribergensi tam sponte nascentium, quam exoticarum, et in Philobotan on Viridariis, ac Medico praecipue Horto aliquot abhinc annis enutritarum, cum denominatione locorum in genere, ubi proveniunt, ac Mensium, quibus vigent, florentque ; Addita singulis Exoticis cultura, propagandique ratione, cum Generum et Specierum, tam summorum, quam infimorum Notis Characteristicis, ex Morisono, Ammanno, Hermanno, Rajo atque Rivino partim, partim et ex ipso Naturae libro propriis observationibus depromptis : Exhibentur simul Icones et Descriptiones rariorum aliquot Plantarum / Opera et labore Johannis Georgii Volckameri, M.D...

Noribergae, Apud Petr. Conr. Monath - **1718**

(Ouvrage conservé à la Bibliothèque municipale de MULHOUSE - Cote 13393)

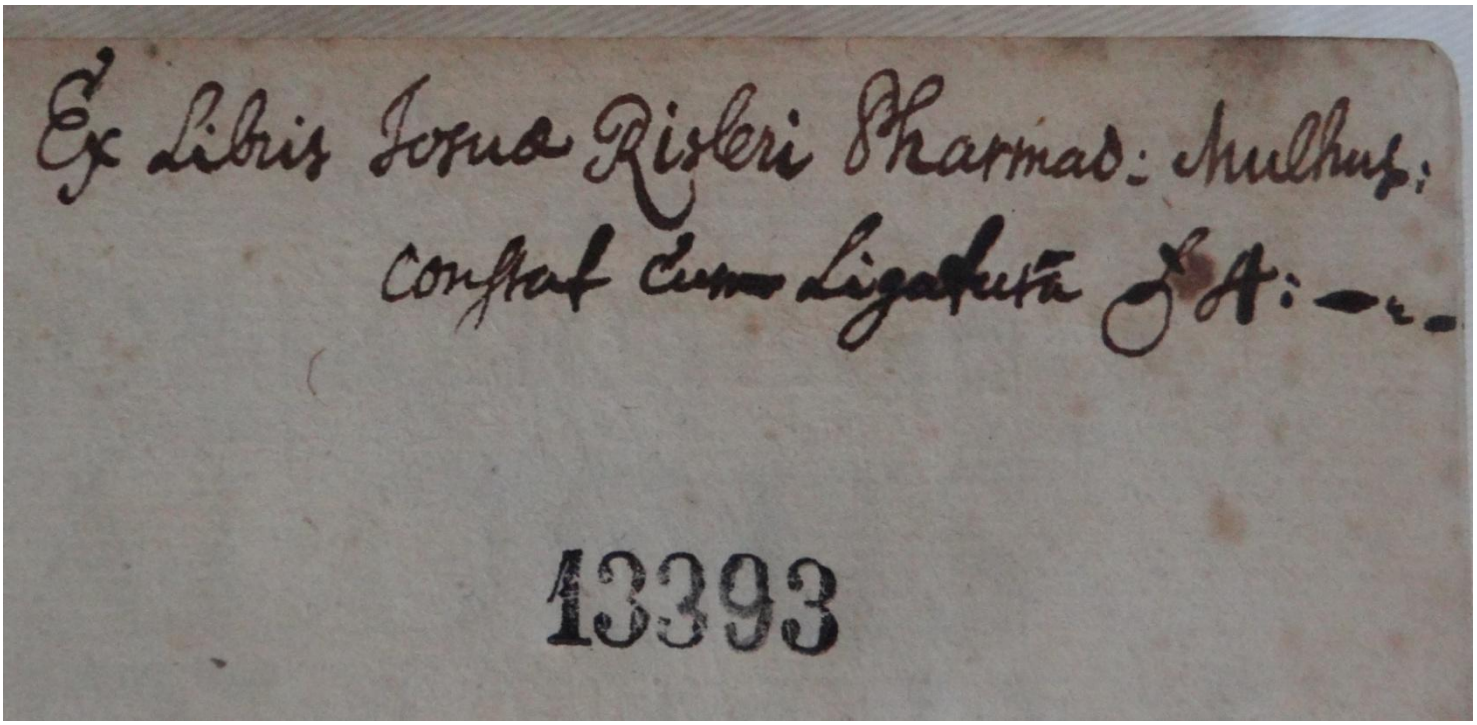

Flora Noribergensis sive Catalogus Platarum in agro Noribergensi…. - 1718

(Ouvrage conservé à la Bibliothèque municipale de MULHOUSE - Cote 13393)
« ex-bibliothèque Josué RISLER »

FLORA NORIBERGENSIS
Sive
CATALOGUS PLANTARUM
IN AGRO NORIBERGENSI

Tam ſponte naſcentium, quam exoticarum, & in φιλοβοτάνων Viridariis, ac Medico præcipuè Horto aliquot abhinc annis enutritarum,
cum denominatione Locorum in genere, ubi proveniunt, ac Menſium, quibus vigent, florentque;
Addita ſingulis Exoticis cultura, propagandique ratione, cum Generum & Specierum, tam ſummorum, quam infimorum
Notis Characteriſticis,
ex
MORISONO, AMMANNO, HERMANNO, RAJO atque RIVINO partim,
partim & ex ipſo Naturæ libro propriis obſervationibus depromptis.
Exhibentur ſimul Icones & Deſcriptiones rariorum aliquot Plantarum
Opera & labore

JOH. GEORG. VOLCKAMERI, M.D.
Phyſici Ord. Noribergenſis & Acad. Cæſareo-Leopoldinæ Collegæ.

Cum Privilegio Sac. Cæſar. Majeſt.

NORIBERGÆ,
Apud PETR. CONR. MONATH. MDCC XIIX.

BIBLIOTHEQUE DE MULHOUSE

Flora Noribergensis sive Catalogus Platarum in agro Noribergensi…. - 1718

(Ouvrage conservé à la Bibliothèque municipale de MULHOUSE - Cote 13393)
« ex-bibliothèque Josué RISLER »

HERBARIÆ DOCTRINÆ

DUUM VIRIS

EXCELLENTISSIMIS ET UNDIQUAQUE CELEBERRIMIS

D. PETRO HOTTON

Med. Doct. & in Academia Batavorum Lugdunensi Professori Publico Hortique Medici Præfecto.

D. CASPARO COMELINO

Med. D. ac Horti Medici apud Amstelodamenses Præfecto.

DOMINIS suis atque Fautoribus omni amoris ac honoris cultu summopere suspiciendis,

Libellum hunc exiguum

Suorum in re Botanica laborum primitias in grati animi tesseram offert

Joh. Georg. Volckamerus D.

Flora Noribergensis sive Catalogus Platarum in agro Noribergensi…. - 1718

(Ouvrage conservé à la Bibliothèque municipale de MULHOUSE - Cote 13393)
« ex-bibliothèque Josué RISLER »

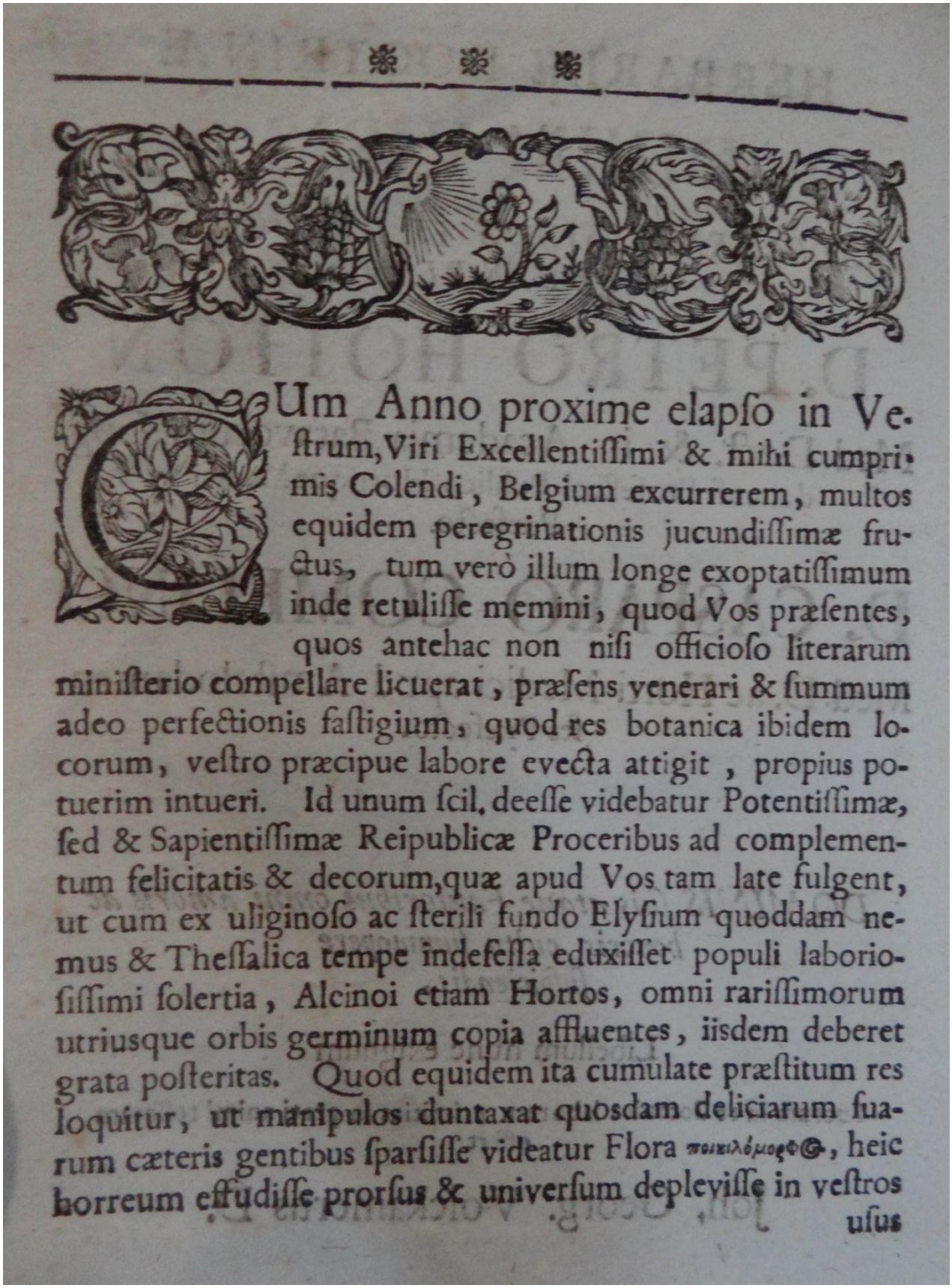

CUm Anno proxime elapſo in Veſtrum, Viri Excellentiſſimi & mihi cumprimis Colendi, Belgium excurrerem, multos equidem peregrinationis jucundiſſimæ fructus, tum verò illum longe exoptatiſſimum inde retuliſſe memini, quod Vos præſentes, quos antehac non niſi officioſo literarum miniſterio compellare licuerat, præſens venerari & ſummum adeo perfectionis faſtigium, quod res botanica ibidem locorum, veſtro præcipue labore evecta attigit, propius potuerim intueri. Id unum ſcil. deeſſe videbatur Potentiſſimæ, ſed & Sapientiſſimæ Reipublicæ Proceribus ad complementum felicitatis & decorum, quæ apud Vos tam late fulgent, ut cum ex uliginoſo ac ſterili fundo Elyſium quoddam nemus & Theſſalica tempe indefeſſa eduxiſſet populi laborioſiſſimi ſolertia, Alcinoi etiam Hortos, omni rariſſimorum utriusque orbis germinum copia affluentes, iisdem deberet grata poſteritas. Quod equidem ita cumulate præſtitum res loquitur, ut manipulos duntaxat quosdam deliciarum ſuarum cæteris gentibus ſparſiſſe videatur Flora ποικιλόμορφος, heic horreum effudiſſe prorſus & univerſum depleviſſe in veſtros uſus

Flora Noribergensis sive Catalogus Platarum in agro Noribergensi…. - 1718

(Ouvrage conservé à la Bibliothèque municipale de MULHOUSE - Cote 13393)
« ex-bibliothèque Josué RISLER »

BIBLIOTHÈQUE DE MULHOUSE.

A. Ω.

FLORA NORIBERGENSIS.

ABDELAVI. Vid. *Melo.*

ABELMOSCH. Vid. *Althæa.*

ABIES PICEA. Matth. & Lob. Abies Mas *Theophrasti* major seu rubra *C.B.* Pin. Germ. Rot-thannen. conis deorsum spectantibus & oblongioribus ornatur. *Perennat & semper viret in Sylvis.* In denen Wäldern um die Stadt.

ABIES MAJOR conis sursum spectantibus, foliis pectinatim Taxi modo dispositis utrinque virentibus, *Pluken. Almag. Bot.* Abies Taxi foliis *J. Rai H. Pl.* Abies conis sursum spectantibus sive Mas *C. B. P.* Abies fœmina *J.B. floret Majo in plerisque cira Noriberg. Sylv. Perenn. & semper viret.* Ist hin und wieder in denen Waldungen zu finden.

Referuntur â *Paulo Hermanno* ad Arbores coniferas resiniferas.

Quoad *Rajum* pertinent ad Arbores, quarum fructus â floribus sejuncti cernuntur.

Notæ Genericæ & specialiores, quoad nostram observandi rationem, sunt semina fusca minora, pericarpio membranaceo duriusculo ex plurimis squamis composito, seu cono inclusa, ita ut sub singulis squamulis semper bina, in supremitate quodammodo alata deprehendantur, coni mox sursum ut in Abiete Taxi foliis, mox deorsum ut in picea, vergunt.

 Flores

Flora Noribergensis sive Catalogus Platarum in agro Noribergensi…. - 1718

- (Ouvrage conservé à la Bibliothèque municipale de MULHOUSE Cote 13393)
« ex-bibliothèque Josué RISLER »

Flora Noribergensis sive Catalogus Platarum in agro Noribergensi…. - 1718

(Ouvrage conservé à la Bibliothèque municipale de MULHOUSE - Cote 13393)
« ex-bibliothèque Josué RISLER »

Flora Noribergensis sive Catalogus Platarum in agro Noribergensi…. - 1718

(Ouvrage conservé à la Bibliothèque municipale de MULHOUSE - Cote 13393)
« ex-bibliothèque Josué RISLER »

Flora Noribergensis sive Catalogus Platarum in agro Noribergensi…. - 1718

(Ouvrage conservé à la Bibliothèque municipale de MULHOUSE - Cote 13393)
« ex-bibliothèque Josué RISLER »

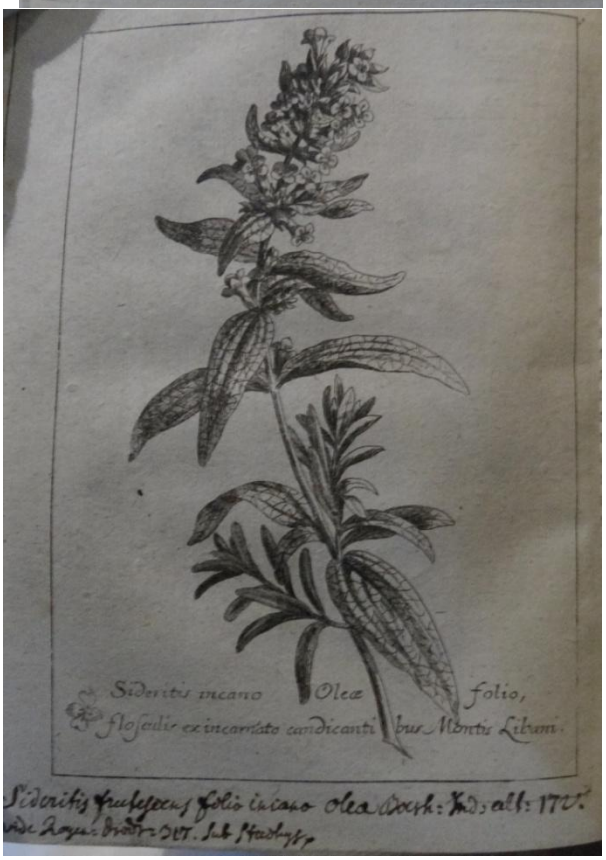

Flora Noribergensis sive Catalogus Platarum in agro Noribergensi…. - 1718

(Ouvrage conservé à la Bibliothèque municipale de MULHOUSE - Cote 13393)
« ex-bibliothèque Josué RISLER »

Flora Noribergensis sive Catalogus Platarum in agro Noribergensi…. - 1718

(Ouvrage conservé à la Bibliothèque municipale de MULHOUSE - Cote 13393)
« ex-bibliothèque Josué RISLER »

Flora Noribergensis sive Catalogus Platarum in agro Noribergensi…. - 1718

(Ouvrage conservé à la Bibliothèque municipale de MULHOUSE - Cote 13393)
« ex-bibliothèque Josué RISLER »

BIBLIOTHEQUE DE JOSUE RISLER

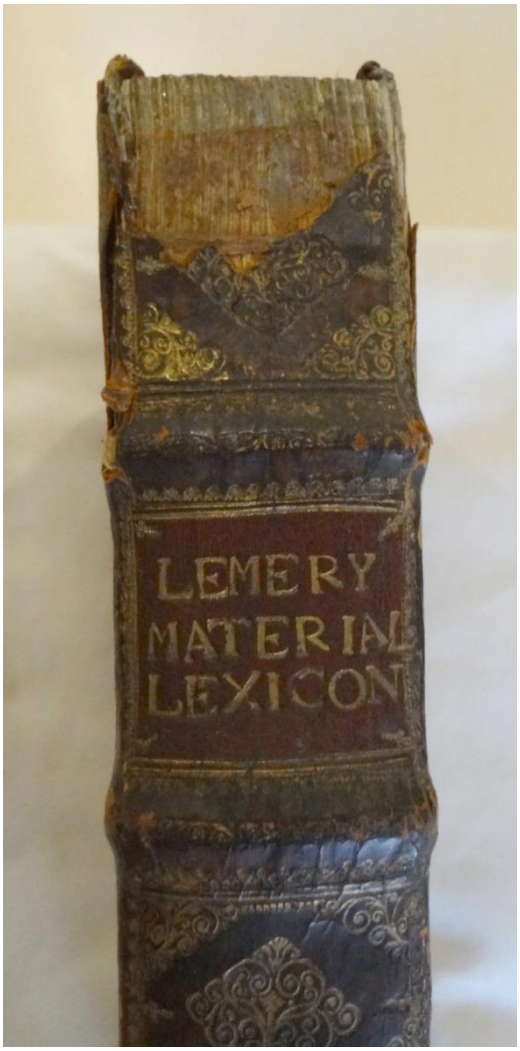

Herrn Nicolai Lemery … vollständiges Materialen-Lexicon darinnen alle und jede Simplicia, vorgestellet sind, welche auf denen so genannten drey Reichen, der Thiere, der Kräuter und der Mineralien, hauptsächlich zu Dienste der Medicin und Apothecker-Kunst genommen und gebrauchet werden … Ein Werck, das mit etlichen hundert netten und zierliche Fuguren ausgezieret… / herrn Nicolai Lemery, der Medicin Doctoris auch der königlichen Academie der Wissenschaften zu Paris Mitgliedes ; Zu erst in frantzösischer Sprache entworffen, nunmehro aber nach der dritten, um ein grosses vermehreten ed… ins Hochteutsche übersetzt von Christoph-Friedrich Richtern, Lipf. Ph. & Med. D.

Leipzig : Braun **– 1721**

(Ouvrage conservé à la Bibliothèque municipale de MULHOUSE - Cote 800209)

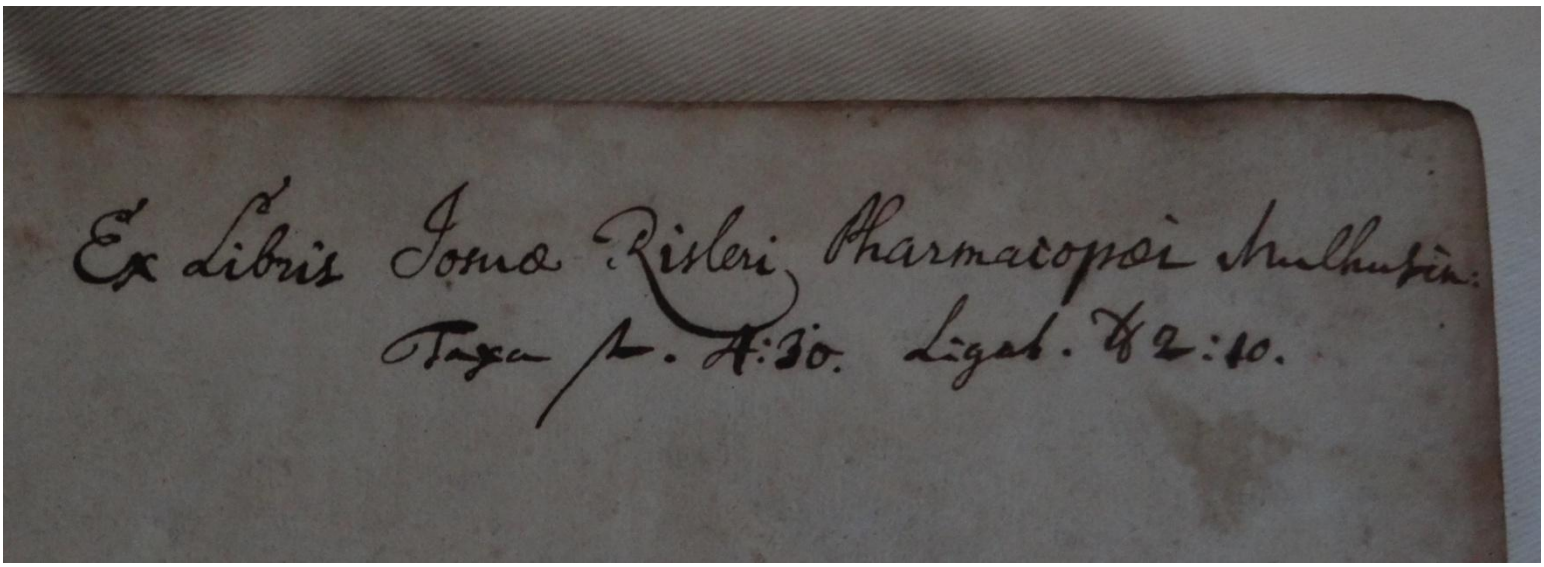

Herrn Nicolai Lemery … vollständiges Materialen-Lexicon …. 1721

(Ouvrage conservé à la Bibliothèque municipale de MULHOUSE - Cote 800209)
« ex-bibliothèque Josué RISLER »

800209

Herrn NICOLAI LEMERY
Vollständiges
Materialien-
LEXICON.

Herrn Nicolai Lemery … vollständiges Materialen-Lexicon …. 1721

(Ouvrage conservé à la Bibliothèque municipale de MULHOUSE - Cote 800209)
« ex-bibliothèque Josué RISLER »

Herrn NICOLAI LEMERY
Der Medicin Doctoris, auch der Königlichen Academie der Wissenschafften zu Paris Mitgliedes,
Vollständiges
Materialien-
LEXICON,
Darinnen
Alle und jede SIMPLICIA, vorgestellet sind, welche aus denen so genannten drey Reichen, der Thiere, der Kräuter und der Mineralien, hauptsächlich zu Dienste der Medicin und Apothecker-Kunst genommen und gebrauchet werden.
Wobey zugleich dererselben Namen und Titel, zusamt dem Grund und Ursache, warum sie also betitelt worden, ihr Ursprung, ihre Wahl, das ist, wie man sie wehlen und auslesen soll, diejenigen Principia und Stücken, daraus sie von Natur bestehen, oder ihr innerlicher Halt, ihre Beschaffenheit, auch was sich sonsten mehr besonders dran befindet, kürtzlich-doch gründlich und deutlich, angeführet und beschrieben werden.
Ein Werck, das mit etlichen hundert netten und zierlichen Figuren ausgezieret, auch allen Medicis, Chirurgis, Apotheckern, Materialisten und Spezerey-Händlern, desgleichen allen in der Stadt und auf dem Lande wohnenden höchst dienlich und ersprießlich ist.
Zu erst in Frantzösischer Sprache entworffen, nunmehro aber nach der dritten, um ein grosses vermehreten Edition, wegen Würdigkeit und Vortrefflichkeit des Wercks und auf begehren ins Hochteutsche übersetzt
Von
Christoph Friedrich Richtern, Lipf. Ph. & Med. D.
Mit Königlichen Pohlnischen und Chur-Fürstlich-Sächsischen allergnädigsten Privilegio.
Leipzig,
Verlegts Johann Friedrich Braun. 1721.

Herrn Nicolai Lemery … vollständiges Materialen-Lexicon …. 1721

(Ouvrage conservé à la Bibliothèque municipale de MULHOUSE - Cote 800209)
« ex-bibliothèque Josué RISLER »

Allgemeine Beschreibung
aller und ieder
SIMPLICIUM
und
Einfachen Materialien/
nach dem Alphabet eingerichtet.

ABELICEA.

Belicea, Hon. Belli.

Pseudosantalum Creticum, C. B.

frantzösisch *Faux Santal de Candie.*

teutsch, **falscher Santal aus Candien.**

Ist ein schöner grosser und gerader Baum; hat sehr viel Aeste, deren Laub den Blättern des Alaternus ziemlich gleich sehen; doch sind sie viel runder und tiefer eingeschnitten. Seine Frucht ist eine Beere, in Grösse und Gestalt eines Pfefferkorns; ihre Farbe ist zwischen grün und schwartz. Das Holtz ist hart, roth, und etwas wohlriechend, kommt dem rothen Santal ziemlich nahe, absonderlich, wann es zu Pulver gestossen wird. In **Candien** wächst dieser Baum auf den Gipfeln der Berge, und wird beym bauen zu Balcken gebraucht. Er führt viel Saltz und Oel bey sich.

Er reiniget und hält an: wird jedoch nicht zur Artzeney gebraucht.

ABIES.

Abies, auf frantzösisch *Sapin*, zu teutsch die **Tanne**, ist ein grosser, allzeit grüner Baum, der sehr hoch wird, und gerade auf, wie eine Pyramide, zu wachsen pfleget. Es giebt zwar allerhand Arten desselben, doch will ich hier nur deren zwey beschreiben.

Die erstere wird genennet

Abies, Clus. Hist.

Abies canis sursum spectantibus, sive mas, C. B.

Abies femina, sive ἐλάτη θήλεια, J. B.

Abies Taxi folio, fructu sursum spectante, Pitt. Tournefort.

Zu teutsch, **Tanne/ deren Zapfen in die Höhe gerichtet stehen.** Ihr Holtz ist weiß, und insonderheit in warmen Ländern, mit einer dichten, hartzigten Rinde überzogen, welche weißlicht siehet. Die Zweige stehen als wie Flügel dran, in Creutzenform, sind mit Blättern besetzet, die wie die Blätter oder Nadeln an dem Taxe sehen, und sind länglicht, rund, schmal, hart, etwas spitzig, und wachsen einzeln an den Seiten heraus. Sie bringen auch Blüten oder kleine Kätzlein, die bestehen aus einem Hauffen Spitzen oder häutichten Säcklein, welche sich queer hindurch eröffnen, und der Länge nach in zwey Fächlein abgetheilet sind, die voller zarten Staubes stecken: diese Blüten lassen nichts nicht hinter sich. Die Früchte wachsen auf eben diesem Stamme, und sehen wie ein Kegel oder Fichtenzapfen, die stehen in die Höhe, und sind aus vielen Schupen zusammen gesetzt. Lateinisch werden sie Strobili und Coni, **Tannenzapfen/** genennet. Unter einer jedweden Schupe sind insgemein zwey Samenkörner zu befinden.

Die andere Sorte heist

Abies, Dod.

Abies tenuiore folio, fructu deorsum inflexo, Pitt. Tournefort.

Picea major prima, seu Abies rubra, C. B.

Picea Latinorum, sive ἐλάτη ἄρρην, Abies mas, Theoph. J. B.

Teutsch, **Tanne, daran die Zapfen herunter hangen.**

Diese ist von der vorhergehenden darinne unterschieden, daß sie eine viel braunere Schale hat; ihre Zweige und Früchte sich nach der Erde neigen; und ihre Nadeln oder Tangeln viel dünner und schwärtzer, aber nicht so hart und spitzig sind. Diese Bäume wachsen insgemein an **felsigten und steinigten** Orten, und führen viel Oel und Saltz, allein wenig Phlegma oder Wasser bey sich.

Herrn Nicolai Lemery … vollständiges Materialen-Lexicon …. 1721

(Ouvrage conservé à la Bibliothèque municipale de MULHOUSE - Cote 800209)
« ex-bibliothèque Josué RISLER »

Herrn Nicolai Lemery … vollständiges Materialen-Lexicon …. 1721

(Ouvrage conservé à la Bibliothèque municipale de MULHOUSE - Cote 800209)

« ex-bibliothèque Josué RISLER »

Herrn Nicolai Lemery … vollständiges Materialen-Lexicon …. 1721

(Ouvrage conservé à la Bibliothèque municipale de MULHOUSE - Cote 800209)
« ex-bibliothèque Josué RISLER »

BIBLIOTHEQUE DE JOSUE RISLER

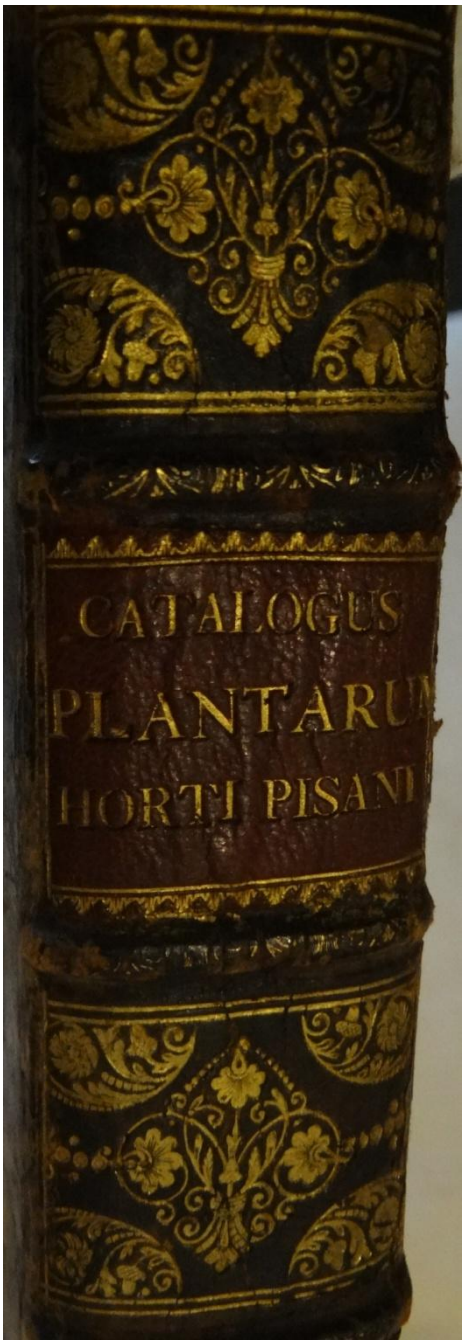

Catalogus plantarum Horti Pisani / Michelangelo Tilli

Florentiae : typis regiae celsitudinis, apud Tartinium et Franchium - **1723**

(Ouvrage conservé à la Bibliothèque municipale de MULHOUSE - Cote 703 121)

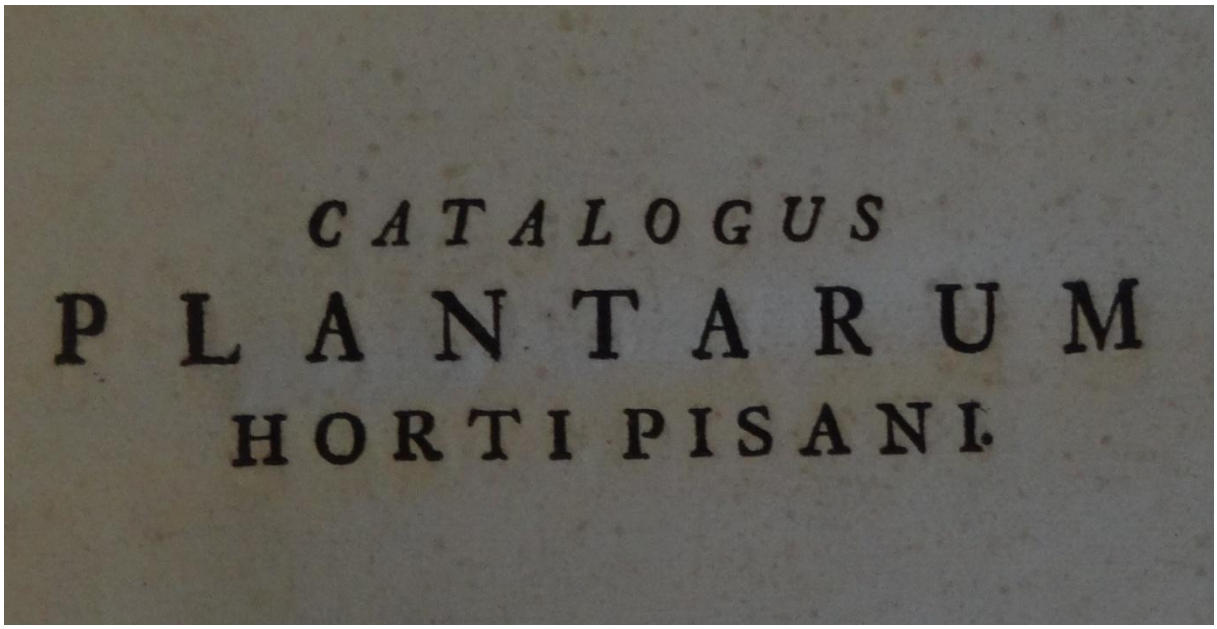

Catalogus plantarum Horti Pisani / Michelangelo Tilli - 1723

(Ouvrage conservé à la Bibliothèque municipale de MULHOUSE - Cote 703 121)
« ex-bibliothèque Josué RISLER »

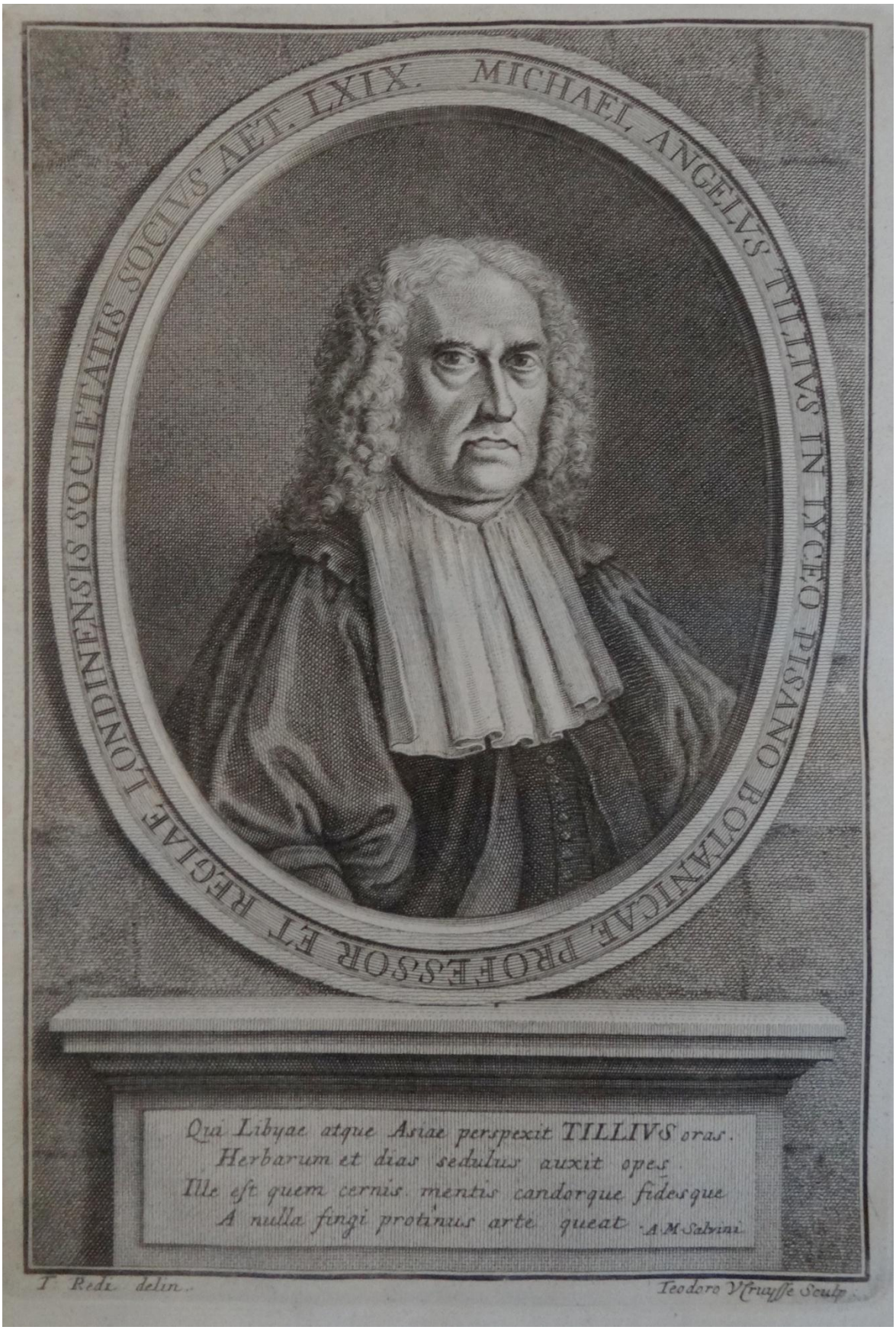

Catalogus plantarum Horti Pisani / Michelangelo Tilli - 1723

(Ouvrage conservé à la Bibliothèque municipale de MULHOUSE - Cote 703 121)
« ex-bibliothèque Josué RISLER »

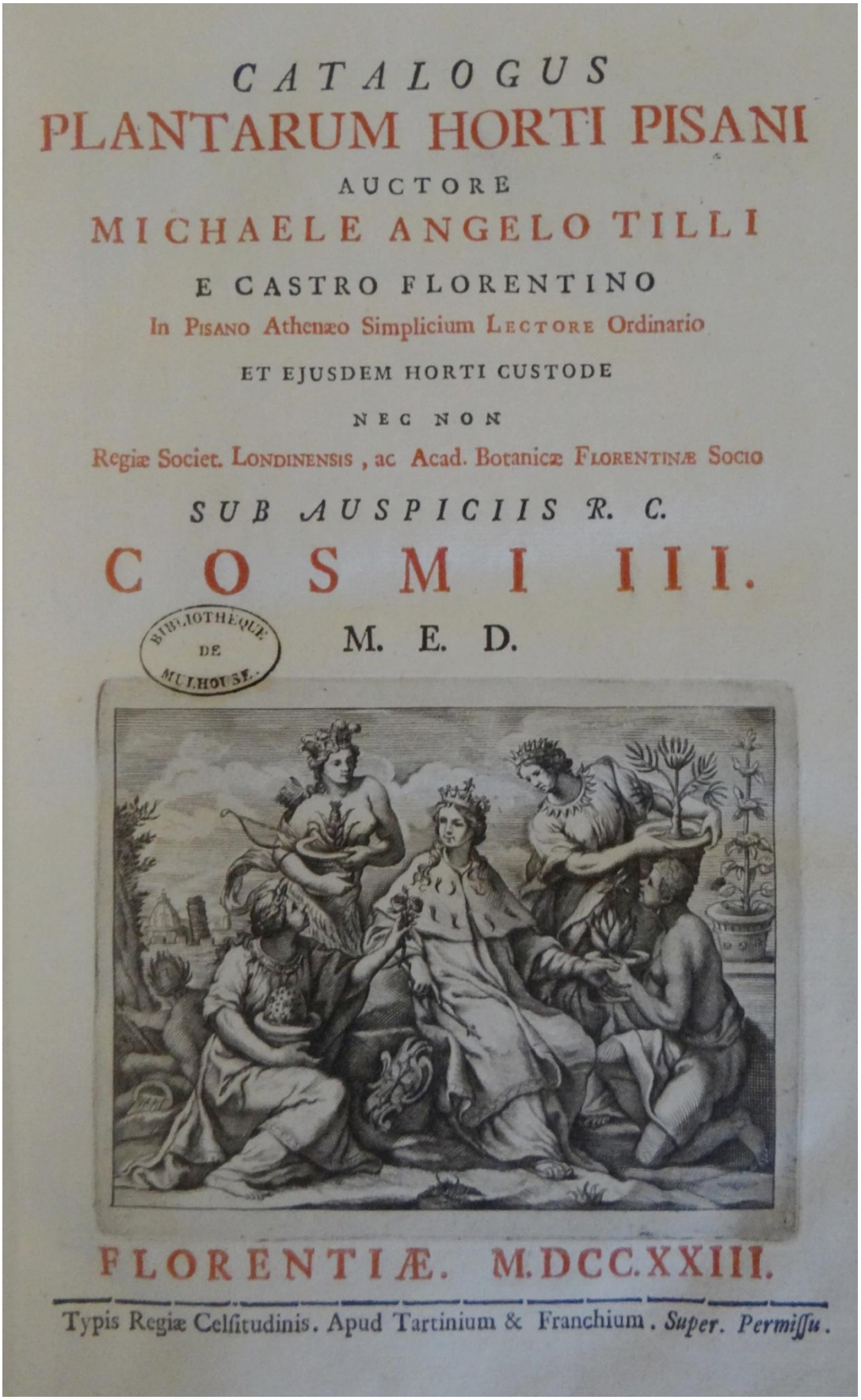

CATALOGUS
PLANTARUM HORTI PISANI
AUCTORE
MICHAELE ANGELO TILLI
E CASTRO FLORENTINO
In Pisano Athenæo Simplicium Lectore Ordinario
ET EJUSDEM HORTI CUSTODE
NEC NON
Regiæ Societ. Londinensis, ac Acad. Botanicæ Florentinæ Socio
SUB AUSPICIIS R. C.
COSMI III.
M. E. D.

BIBLIOTHÈQUE DE MULHOUSE

FLORENTIÆ. M.DCC.XXIII.
Typis Regiæ Celsitudinis. Apud Tartinium & Franchium. *Super. Permissu.*

Catalogus plantarum Horti Pisani / Michelangelo Tilli – 1723

(Ouvrage conservé à la Bibliothèque municipale de MULHOUSE - Cote 703 121)
« ex-bibliothèque Josué RISLER »

EXPLICATIO
PROSPECTUS
HORTI PISANI

1. *Opiarium magnuu instar Tentorii, Cupressinis Arboribus flexilibus, & ferreis catenis circumdatum.*
2. *Umbraculum primum venustum, opere topiario, Citris Arboribus, ac Citroidibus poma suaveolentia ferentibus instructum, & fontibus ornatum.*
3. *Umbraculum alterum Citroidibus Florentinis repletum.*
4. *Vaporarium pro Plantis Americanis.*
5. *Vaporarium gestatorium.*
6. *Locus pro Plantis Ægyptiis aquam respuentibus.*
7. *Vaporarium cum laminis vitreis fixum ad semina vegetanda.*
8. *Paries per totam longitudinem Aurantiorum Olyssipponensium, aliarumq: Arborum poma sustineus.*
9. *Fenestræ Hypocausti.*
10. *Fenestræ Hybernaculi.*
11. *Platea cum variis Aloës Plantis.*
12. *Nemus exoticarum, & indigenarum Arborum.*
13. *Hydrophylacia, seu Castella.*
14. *Locus pro Plantis montanis, & Sylvestribus.*
15. *Laboratorii Chimici, in quo Anthlia Pneumatica reperitur, pars externa Hortum respiciens. Supra verò extat infundibulum ad pluviam recipiendam, de qua fusè D. G. Derham in suis transactionibus, ac etiam in Demonstr. cap. iii. pag. 23. mentionem facit; eadem pars externa variis fontibus, ac lapidibus figuratis est ornata; ibi scilicet reperiuntur Astroites, qui in Metallotheca Mercati pag. 235. & Corallites, Placentæ, Lapis Lumbricatus cap. 55. quorum etiam aliqui sunt Lapides Cerebriformes, an huc allati sint ex Sicilia, vel Sardinia, aut ex Jamaica, ut Rayus Hist. Tom. iii. pag. 5. ex Sloanis verbis, adhuc nescimus.*
16. *Pergulæ Laurorum.*
17. *Prunorum diversæ Arbores murum tegentes.*
18. *Aurantiorum Arbores.*

Divi-

Catalogus plantarum Horti Pisani / Michelangelo Tilli – 1723

(Ouvrage conservé à la Bibliothèque municipale de MULHOUSE - Cote 703 121)
« ex-bibliothèque Josué RISLER »

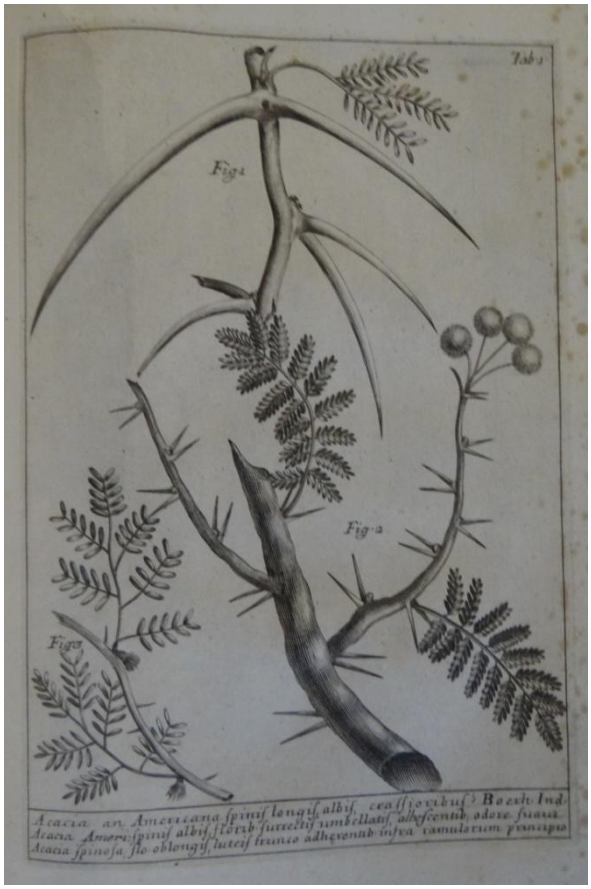

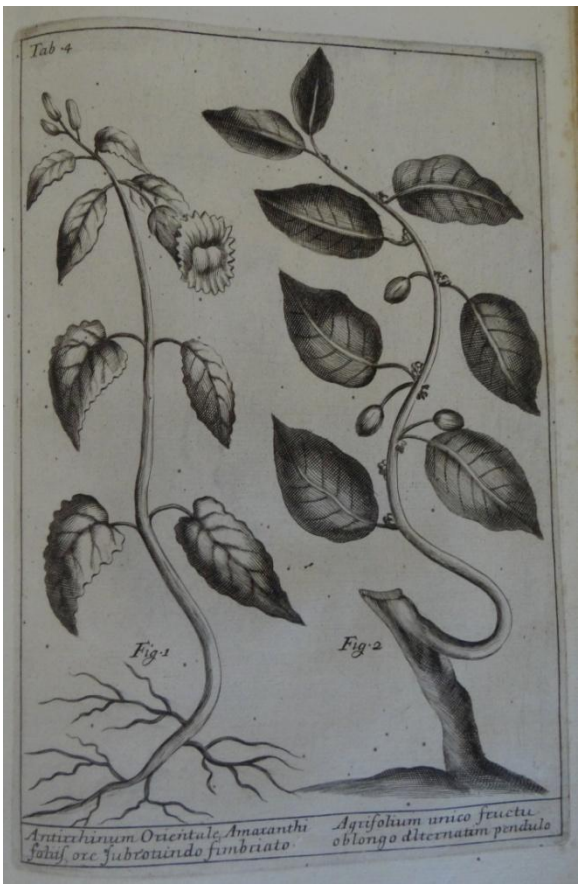

Catalogus plantarum Horti Pisani / Michelangelo Tilli – 1723

(Ouvrage conservé à la Bibliothèque municipale de MULHOUSE - Cote 703 121)
« ex-bibliothèque Josué RISLER »

Catalogus plantarum Horti Pisani / Michelangelo Tilli – 1723

(Ouvrage conservé à la Bibliothèque municipale de MULHOUSE - Cote 703 121)
« ex-bibliothèque Josué RISLER »

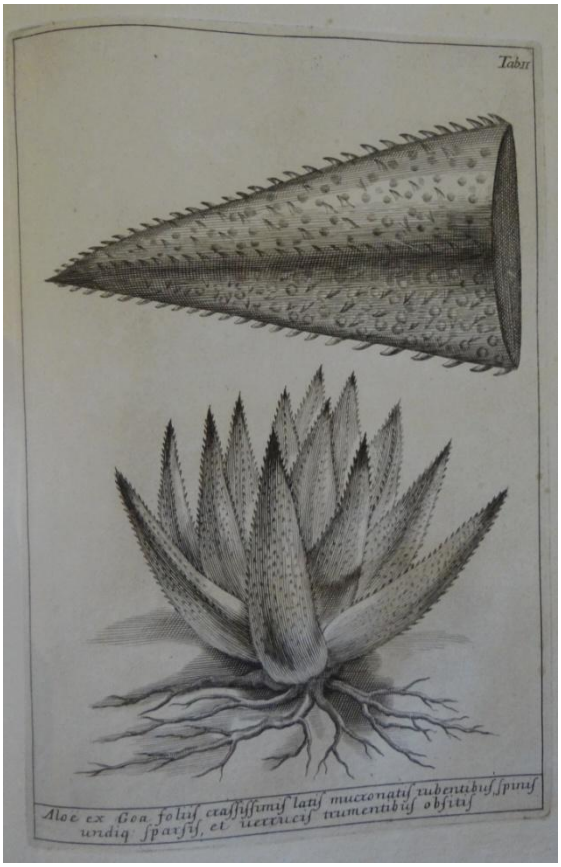

Catalogus plantarum Horti Pisani / Michelangelo Tilli – 1723

(Ouvrage conservé à la Bibliothèque municipale de MULHOUSE - Cote 703 121)
« ex-bibliothèque Josué RISLER »

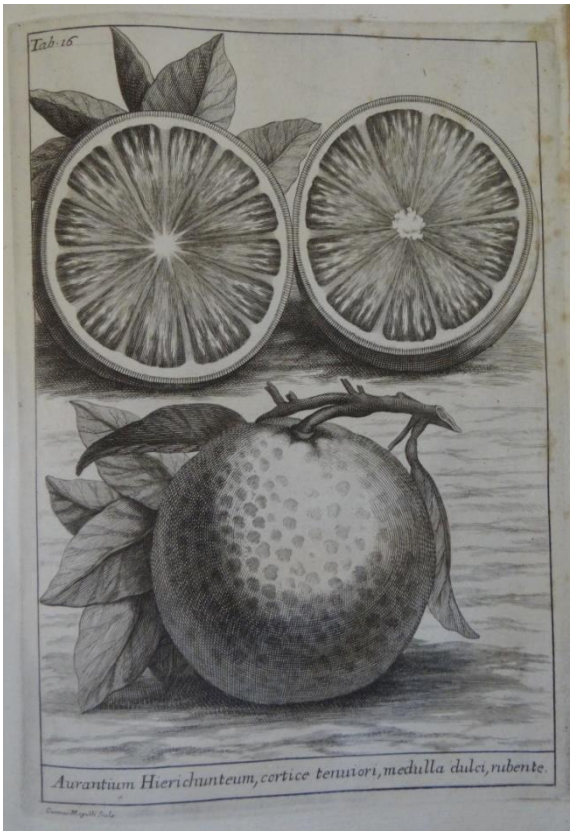

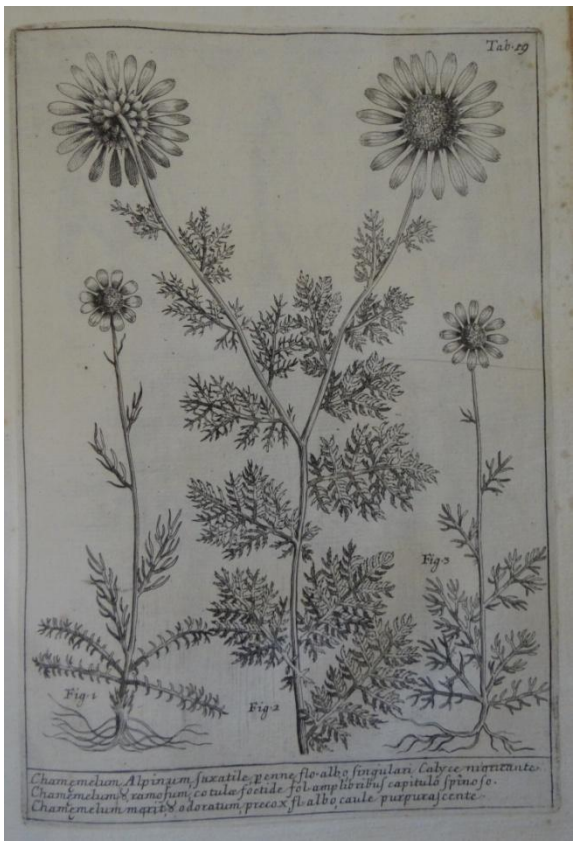

Catalogus plantarum Horti Pisani / Michelangelo Tilli – 1723

(Ouvrage conservé à la Bibliothèque municipale de MULHOUSE - Cote 703 121)
« ex-bibliothèque Josué RISLER »

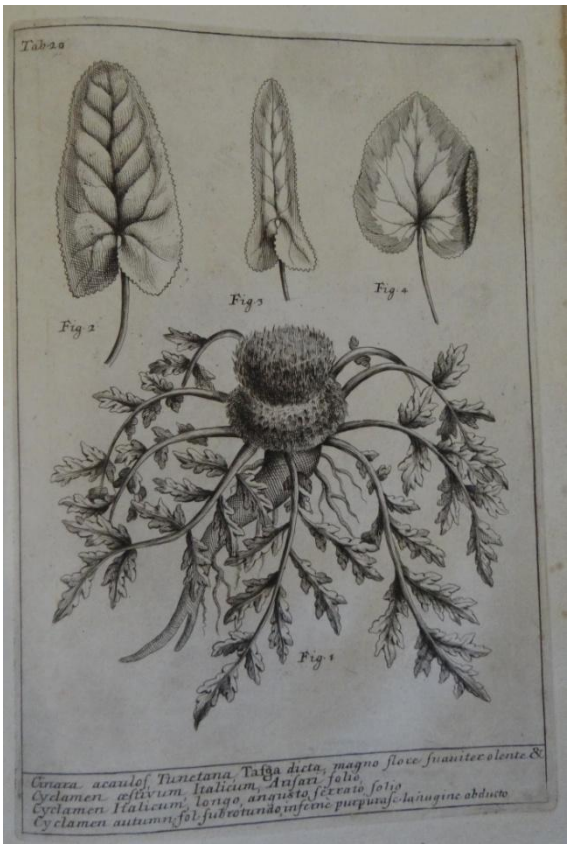

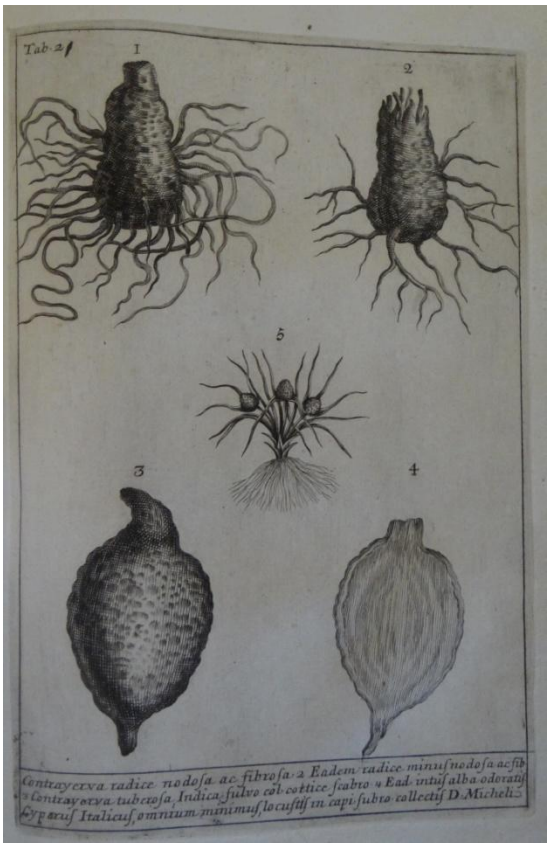

Catalogus plantarum Horti Pisani / Michelangelo Tilli – 1723

(Ouvrage conservé à la Bibliothèque municipale de MULHOUSE - Cote 703 121)
« ex-bibliothèque Josué RISLER »

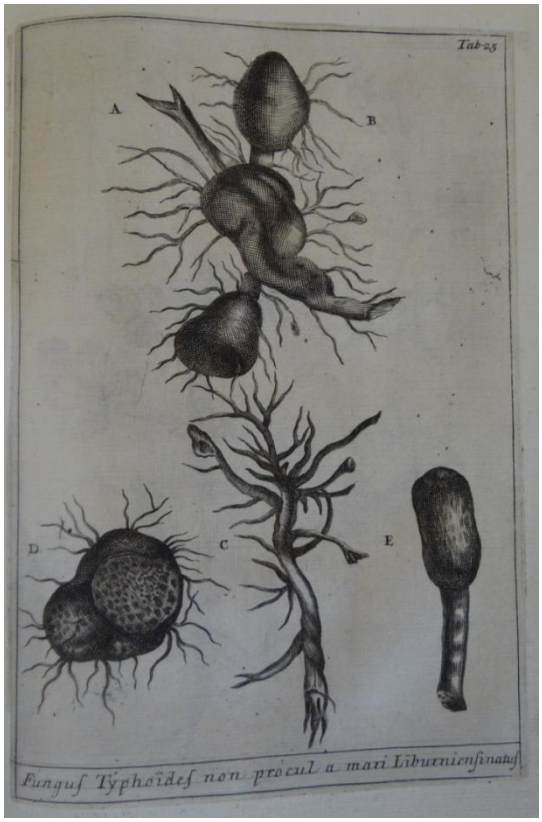

Catalogus plantarum Horti Pisani / Michelangelo Tilli – 1723

(Ouvrage conservé à la Bibliothèque municipale de MULHOUSE - Cote 703 121)
« ex-bibliothèque Josué RISLER »

BIBLIOTHEQUE DE JOSUE RISLER

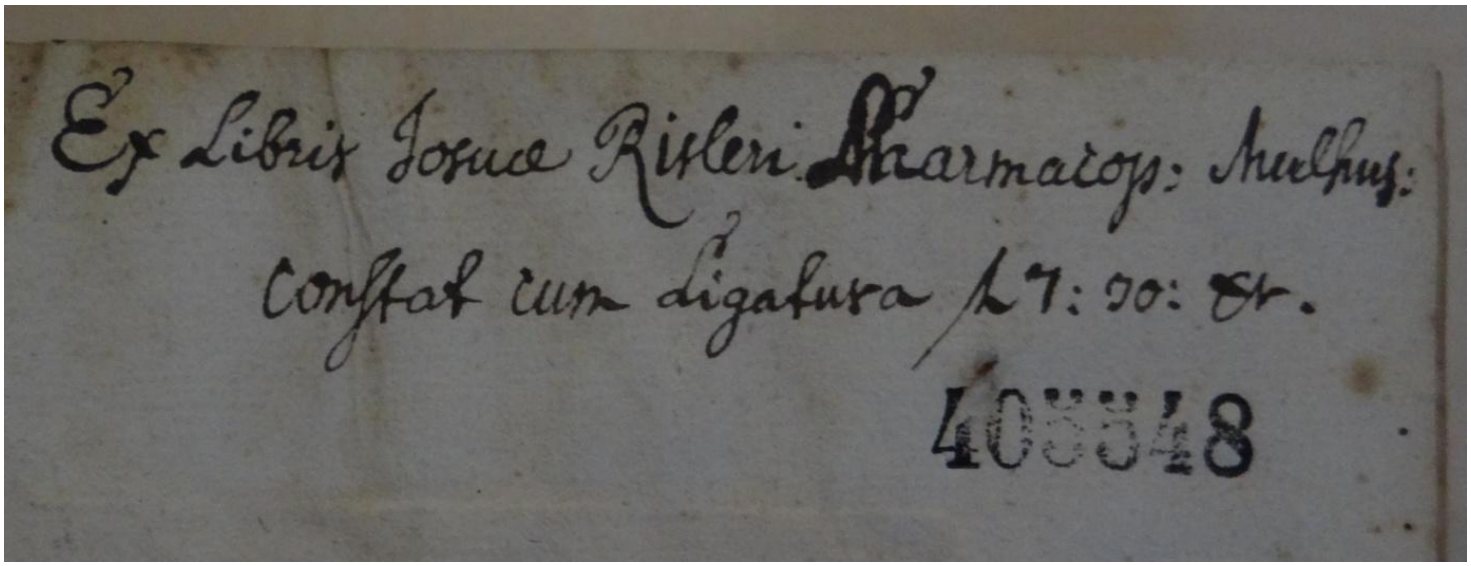

Index alter plantarum quae in horto academico lugduno-batavo aluntur conscriptus Hermanno BOERHAAVE
Lugduni Batavorum : Janssonios Vander "**1727**"

(Ouvrage conservé à la Bibliothèque municipale de MULHOUSE - Cote 4050548)

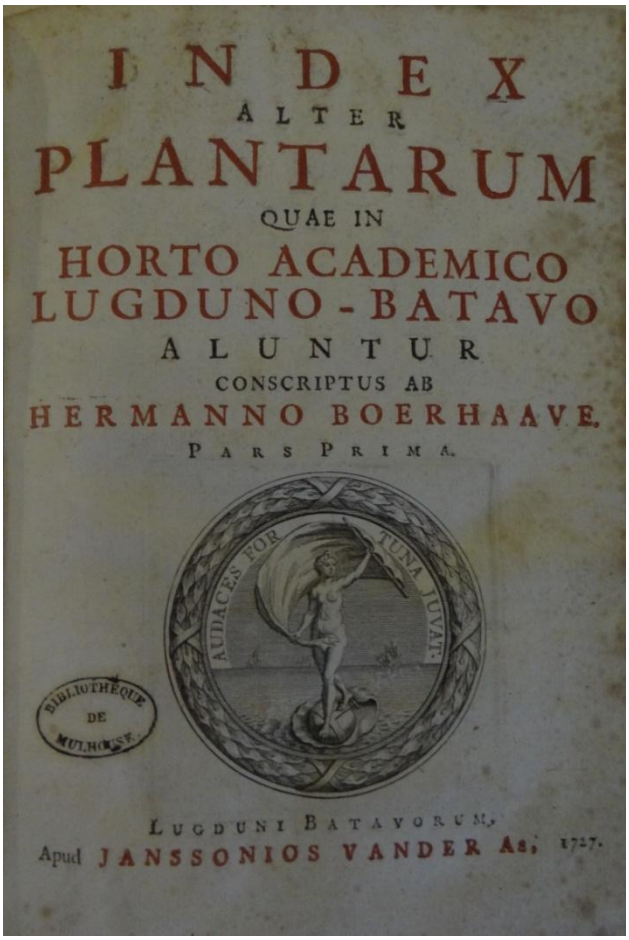

INDEX
ALTER
PLANTARUM
QUAE IN
HORTO ACADEMICO
LUGDUNO-BATAVO
ALUNTUR
CONSCRIPTUS AB
HERMANNO BOERHAAVE.
PARS PRIMA.

AUDACES FORTUNA JUVAT.

LUGDUNI BATAVORUM,
Apud JANSSONIOS VANDER AA, 1727.

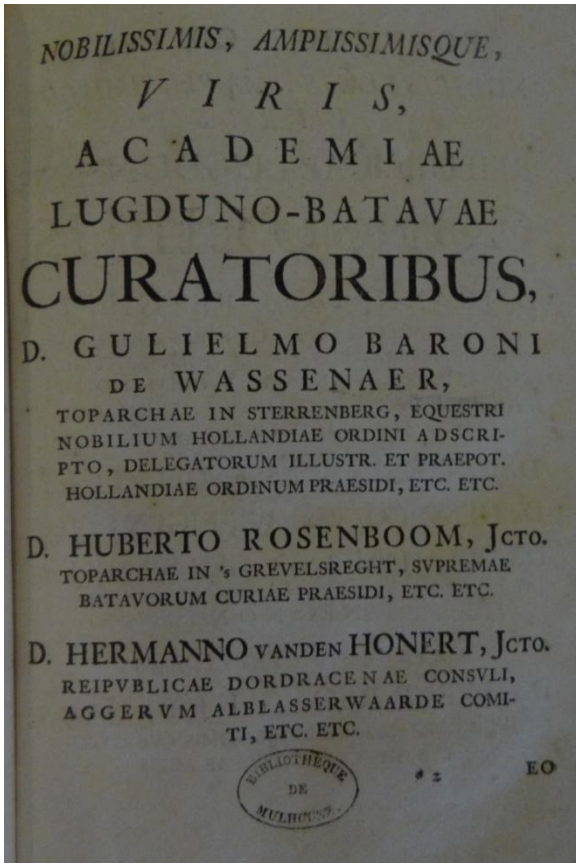

NOBILISSIMIS, AMPLISSIMISQUE,
VIRIS,
ACADEMIAE
LUGDUNO-BATAVAE
CURATORIBUS,

D. GULIELMO BARONI
DE WASSENAER,
TOPARCHAE IN STERRENBERG, EQUESTRI NOBILIUM HOLLANDIAE ORDINI ADSCRIPTO, DELEGATORUM ILLUSTR. ET PRAEPOT. HOLLANDIAE ORDINUM PRAESIDI, ETC. ETC.

D. HUBERTO ROSENBOOM, JCTO.
TOPARCHAE IN 's GREVELSREGHT, SVPREMAE BATAVORUM CURIAE PRAESIDI, ETC. ETC.

D. HERMANNO VANDEN HONERT, JCTO.
REIPVBLICAE DORDRACENAE CONSVLI, AGGERVM ALBLASSERWAARDE COMITI, ETC. ETC.

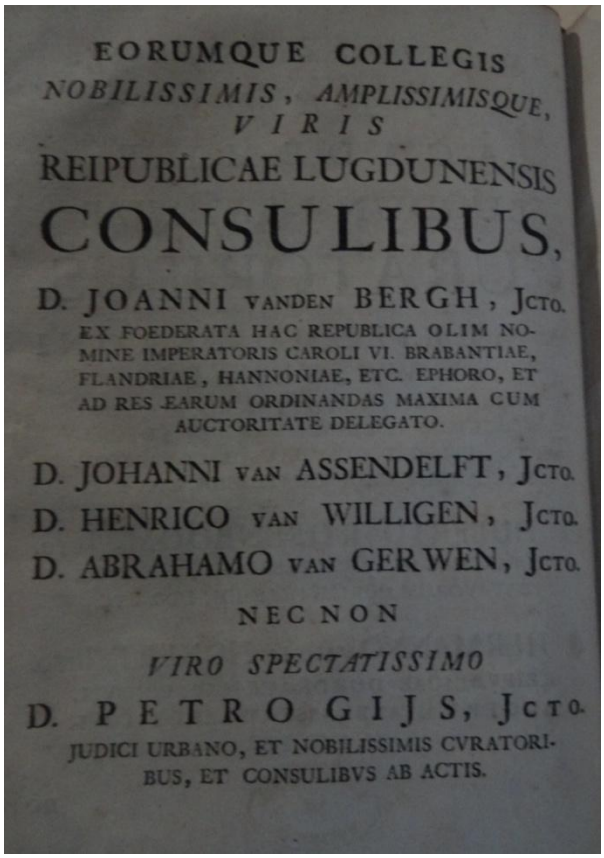

EORUMQUE COLLEGIS
NOBILISSIMIS, AMPLISSIMISQUE,
VIRIS
REIPUBLICAE LUGDUNENSIS
CONSULIBUS,

D. JOANNI VANDEN BERGH, JCTO.
EX FOEDERATA HAC REPUBLICA OLIM NOMINE IMPERATORIS CAROLI VI. BRABANTIAE, FLANDRIAE, HANNONIAE, ETC. EPHORO, ET AD RES EARUM ORDINANDAS MAXIMA CUM AUCTORITATE DELEGATO.

D. JOHANNI VAN ASSENDELFT, JCTO.
D. HENRICO VAN WILLIGEN, JCTO.
D. ABRAHAMO VAN GERWEN, JCTO.

NEC NON
VIRO SPECTATISSIMO
D. PETRO GIJS, JCTO.
JUDICI URBANO, ET NOBILISSIMIS CVRATORIBUS, ET CONSULIBVS AB ACTIS.

(Ouvrage conservé à la Bibliothèque municipale de MULHOUSE - Cote 4050548)
« ex-bibliothèque Josué RISLER »

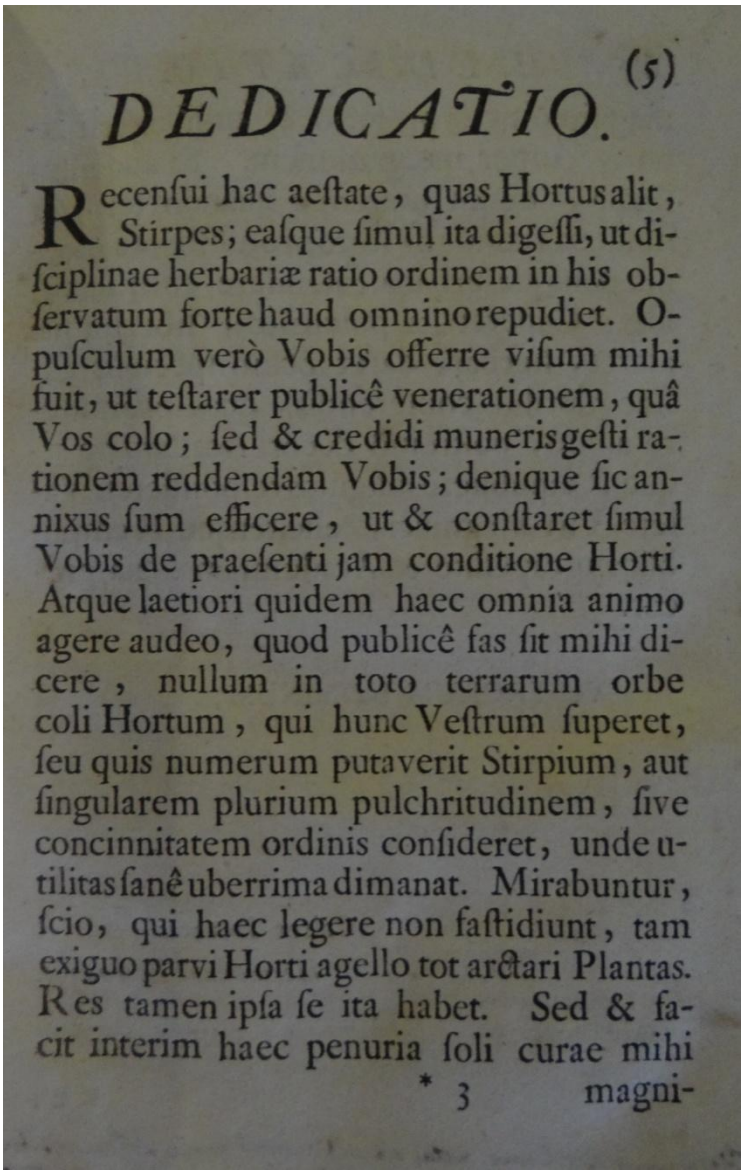

(5)

DEDICATIO.

Recensui hac aestate, quas Hortus alit, Stirpes; easque simul ita digessi, ut disciplinae herbariæ ratio ordinem in his observatum forte haud omnino repudiet. Opusculum verò Vobis offerre visum mihi fuit, ut testarer publicê venerationem, quâ Vos colo; sed & credidi muneris gesti rationem reddendam Vobis; denique sic annixus sum efficere, ut & constaret simul Vobis de praesenti jam conditione Horti. Atque laetiori quidem haec omnia animo agere audeo, quod publicê fas sit mihi dicere, nullum in toto terrarum orbe coli Hortum, qui hunc Vestrum superet, seu quis numerum putaverit Stirpium, aut singularem plurium pulchritudinem, sive concinnitatem ordinis consideret, unde utilitas sanê uberrima dimanat. Mirabuntur, scio, qui haec legere non fastidiunt, tam exiguo parvi Horti agello tot arctari Plantas. Res tamen ipsa se ita habet. Sed & facit interim haec penuria soli curae mihi

* 3 magni-

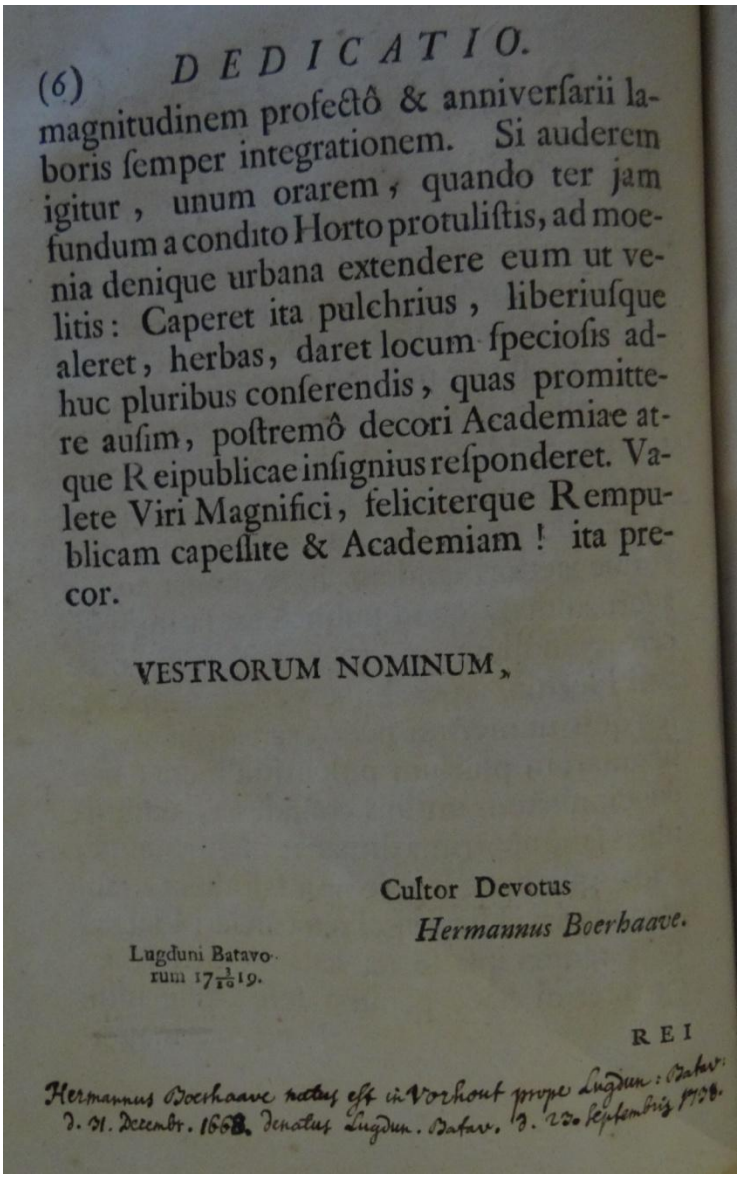

(6) DEDICATIO.

magnitudinem profectô & anniversarii laboris semper integrationem. Si auderem igitur, unum orarem, quando ter jam fundum a condito Horto protulistis, ad moenia denique urbana extendere eum ut velitis: Caperet ita pulchrius, liberiusque aleret, herbas, daret locum speciosis adhuc pluribus conserendis, quas promittere ausim, postremô decori Academiae atque Reipublicae insignius responderet. Valete Viri Magnifici, feliciterque Rempublicam capessite & Academiam! ita precor.

VESTRORUM NOMINUM,

Cultor Devotus
Hermannus Boerhaave.

Lugduni Batavorum 17$\frac{1}{10}$19.

REI

Hermannus Boerhaave natus est in Voorhout prope Lugdun: Batav: d. 31. Decembr. 1668. denatus Lugdun. Batav. d. 23. Septembris 1738.

Index alter plantarum quae in horto academico lugduno-batavo aluntur conscriptus Hermanno BOERHAAVE (1727)

(Ouvrage conservé à la Bibliothèque municipale de MULHOUSE - Cote 4050548)
« ex-bibliothèque Josué RISLER »

Index alter plantarum quae in horto academico lugduno-batavo aluntur conscriptus Hermanno BOERHAAVE

Lugduni Batavorum : Janssonios Vander "**1727**"

(Ouvrage conservé à la Bibliothèque municipale de MULHOUSE - Cote 4050548)

« ex-bibliothèque Josué RISLER »

BIBLIOTHEQUE DE JOSUE RISLER

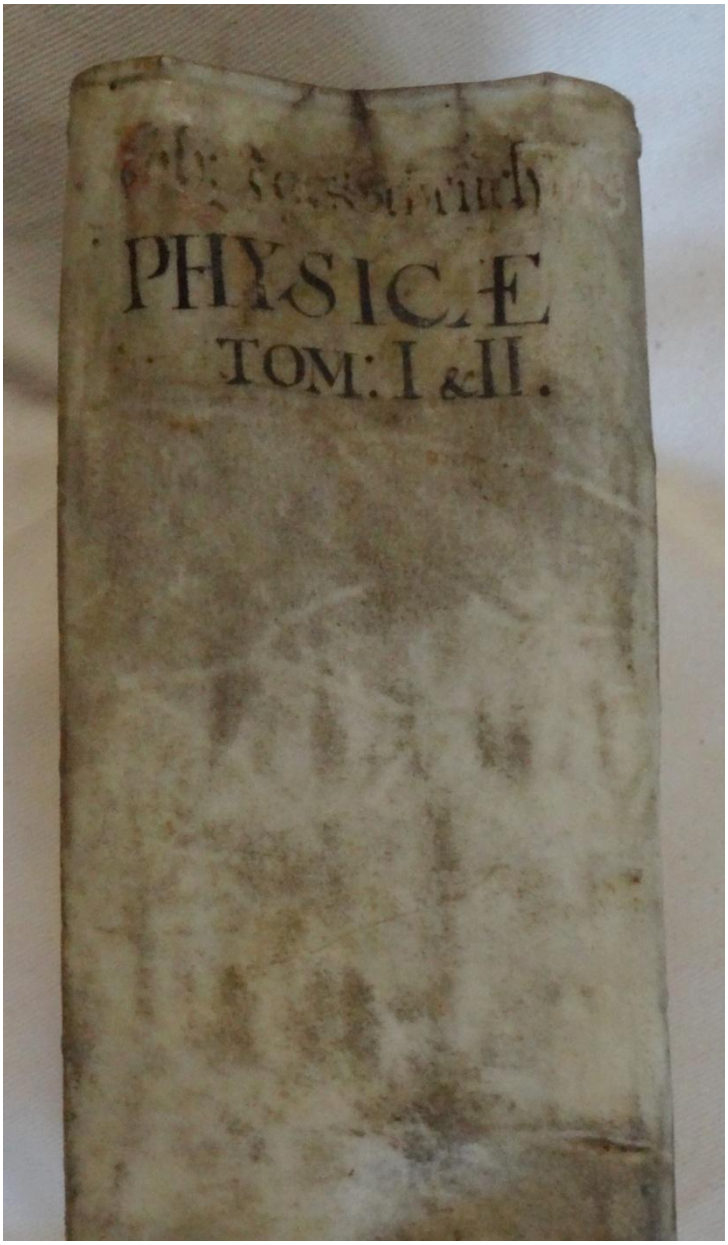

Physica oder Natur-Wissenschaft ; Tome 1 et Tome 2
durch Johann Jacob Scheuschzer

Zürich : Heidegger (302 p. + 480 p.) - **1729**

(Ouvrage conservé à la Bibliothèque municipale de MULHOUSE - Cote 12504)
« ex-bibliothèque Josué RISLER »

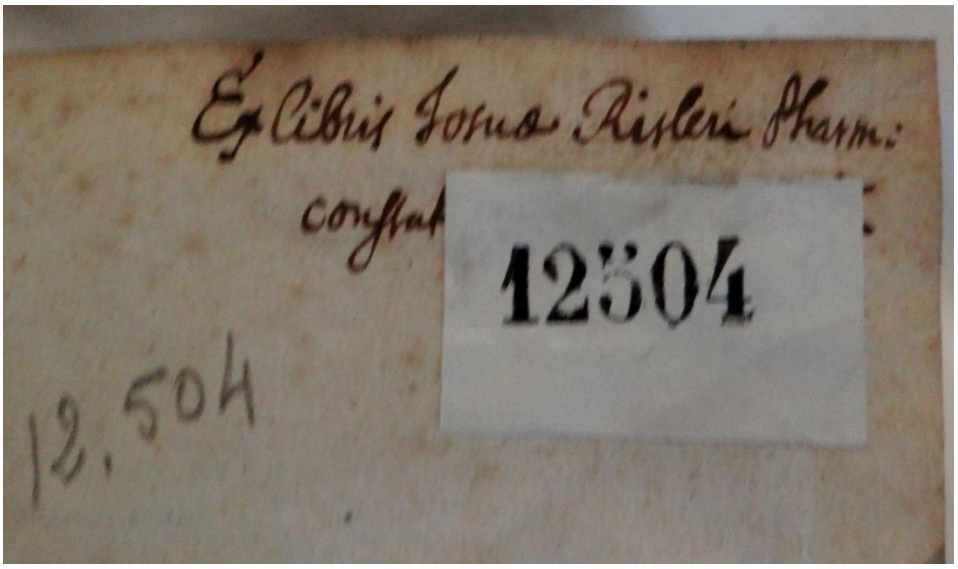

Physica oder Natur-Wissenschaft …. durch Johann Jacob Scheuschzer
Tome 1 et Tome 2 - 1729

(Ouvrage conservé à la Bibliothèque municipale de MULHOUSE - Cote 12504)
« ex-bibliothèque Josué RISLER »

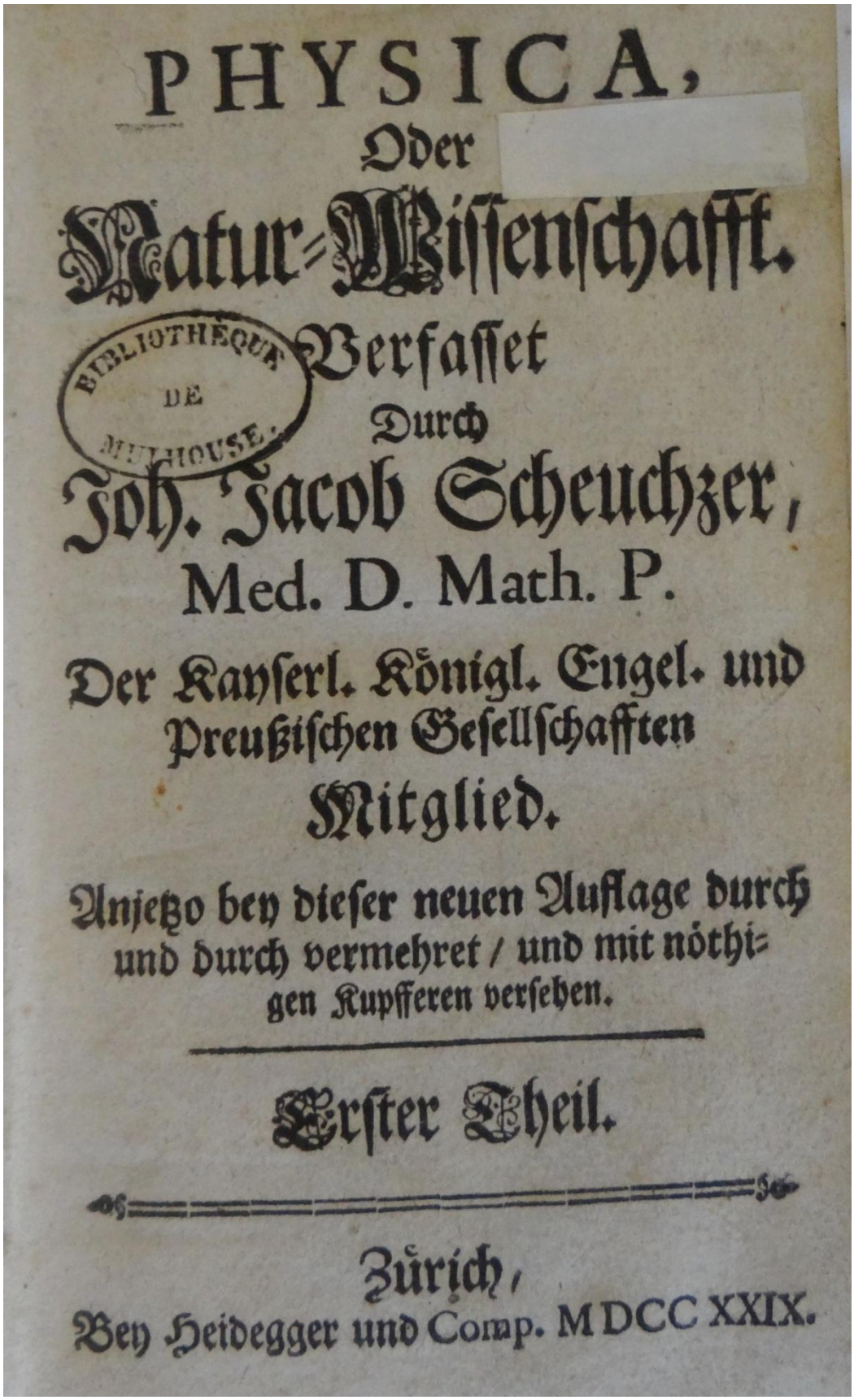

PHYSICA,
Oder
Natur-Wissenschafft.
Verfasset
Durch
Joh. Jacob Scheuchzer,
Med. D. Math. P.
Der Kayserl. Königl. Engel. und
Preußischen Gesellschafften
Mitglied.
Anjetzo bey dieser neuen Auflage durch
und durch vermehret / und mit nöthi-
gen Kupfferen versehen.

Erster Theil.

Zürich,
Bey Heidegger und Comp. MDCC XXIX.

BIBLIOTHÈQUE DE MULHOUSE

Physica oder Natur-Wissenschaft …. durch Johann Jacob Scheuschzer
Tome 1 et Tome 2 - 1729

(Ouvrage conservé à la Bibliothèque municipale de MULHOUSE - Cote 12504)
« ex-bibliothèque Josué RISLER »

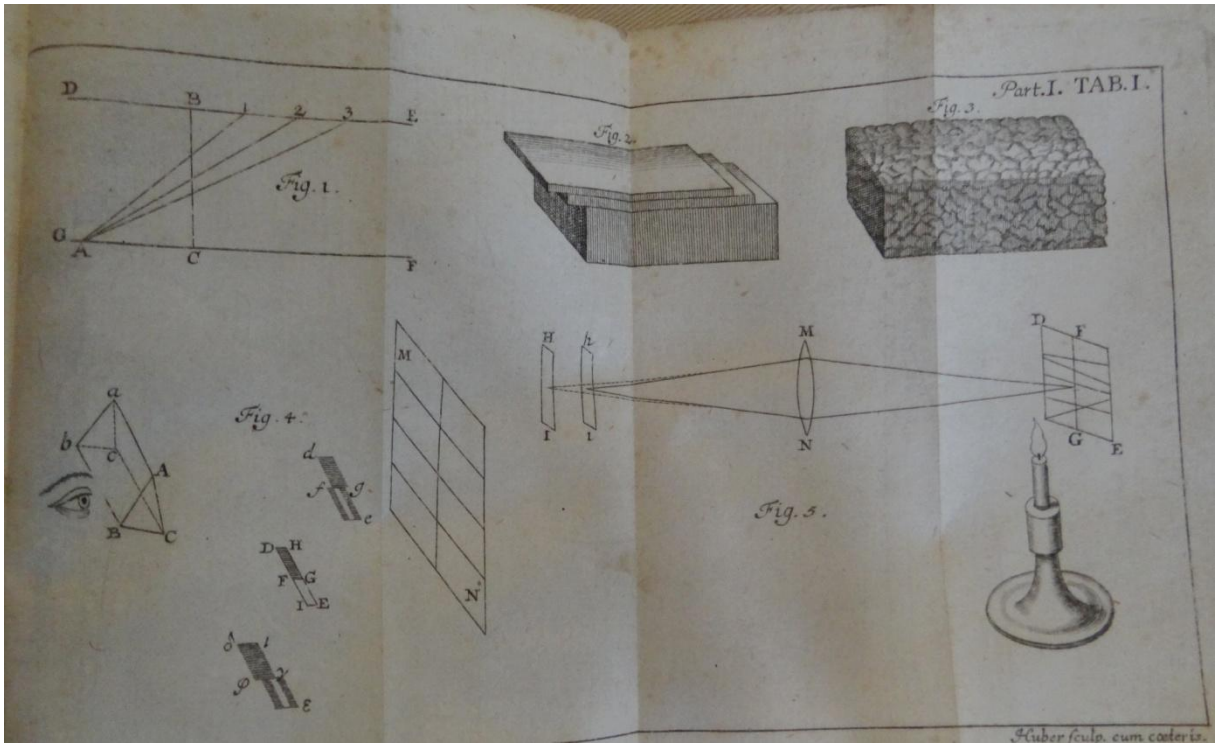

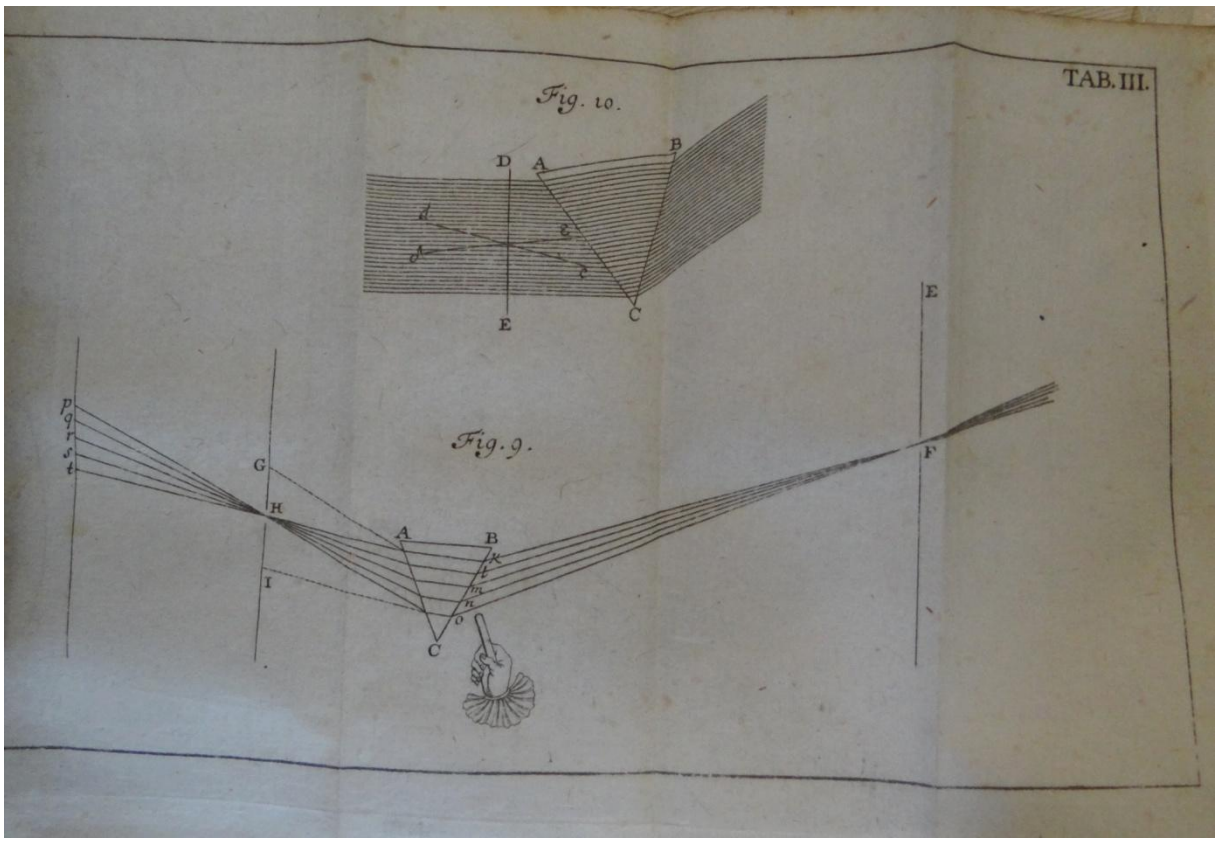

Physica oder Natur-Wissenschaft …. durch Johann Jacob Scheuschzer
Tome 1 et Tome 2 - 1729

(Ouvrage conservé à la Bibliothèque municipale de MULHOUSE - Cote 12504)
« ex-bibliothèque Josué RISLER »

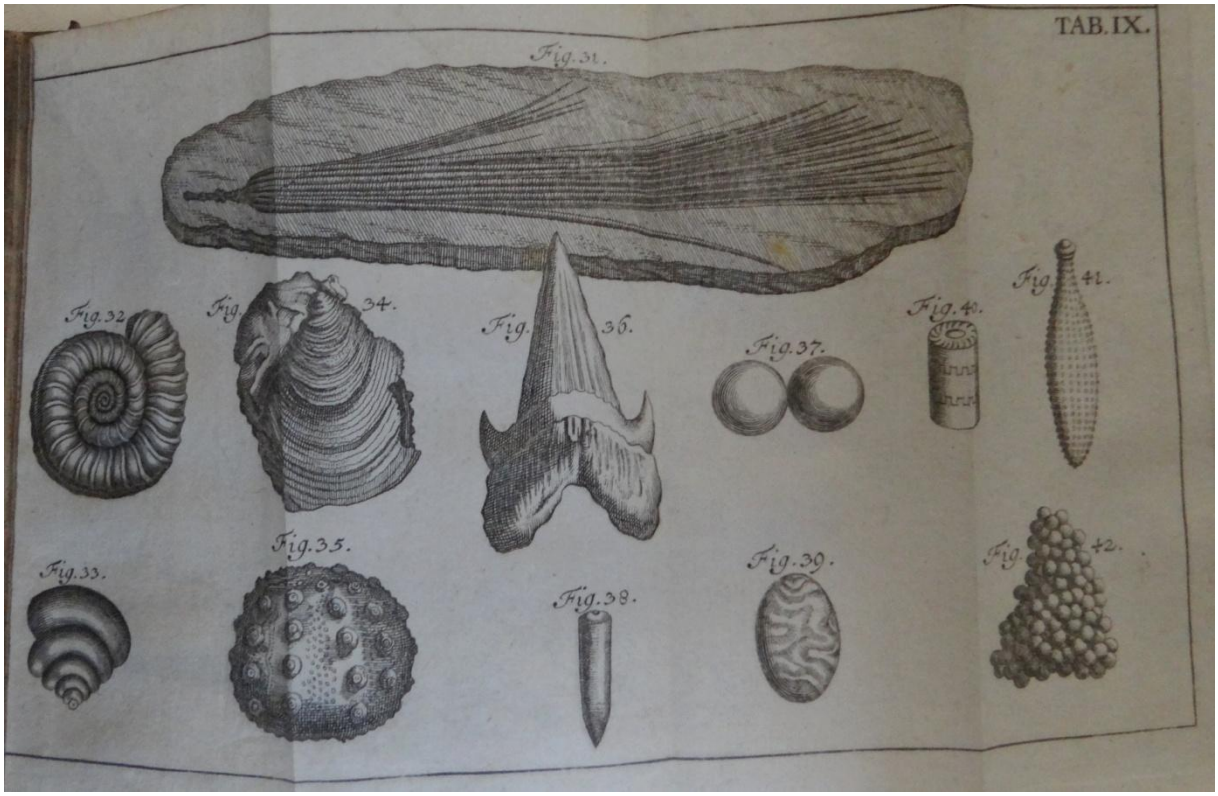

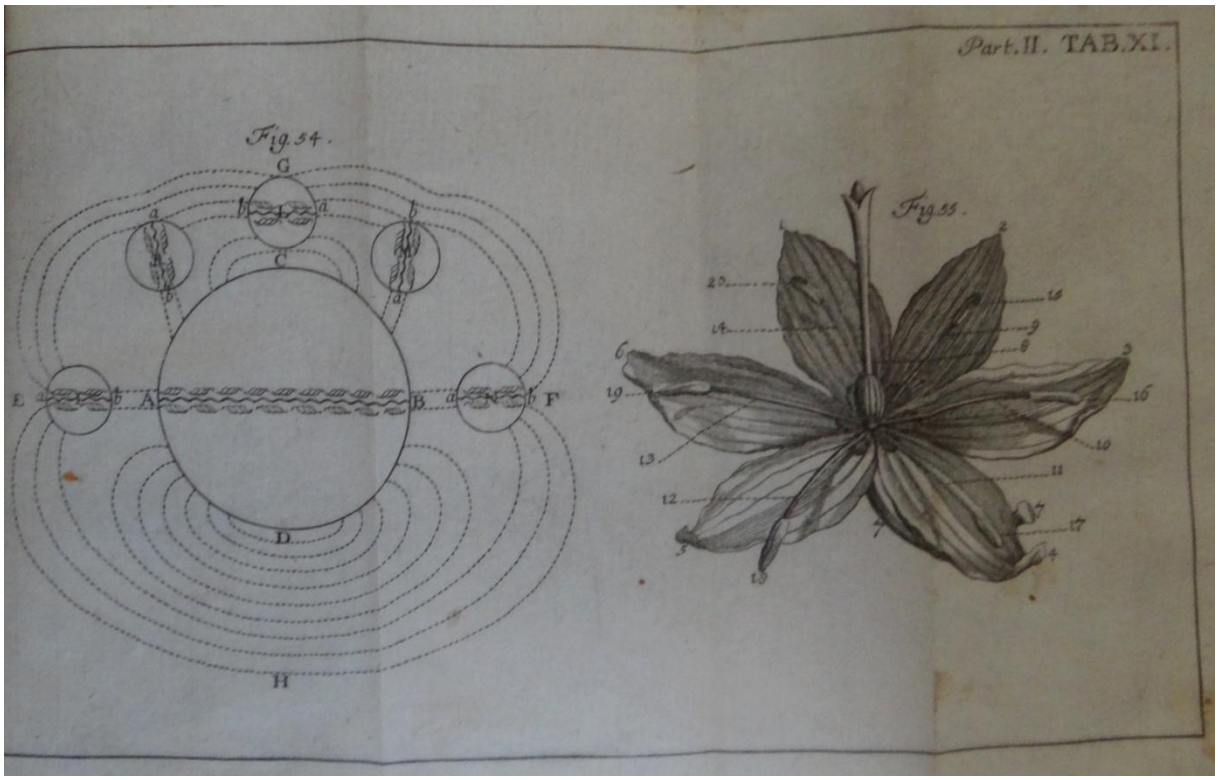

Physica oder Natur-Wissenschaft …. durch Johann Jacob Scheuschzer
Tome 1 et Tome 2 - 1729

(Ouvrage conservé à la Bibliothèque municipale de MULHOUSE - Cote 12504)
« ex-bibliothèque Josué RISLER »

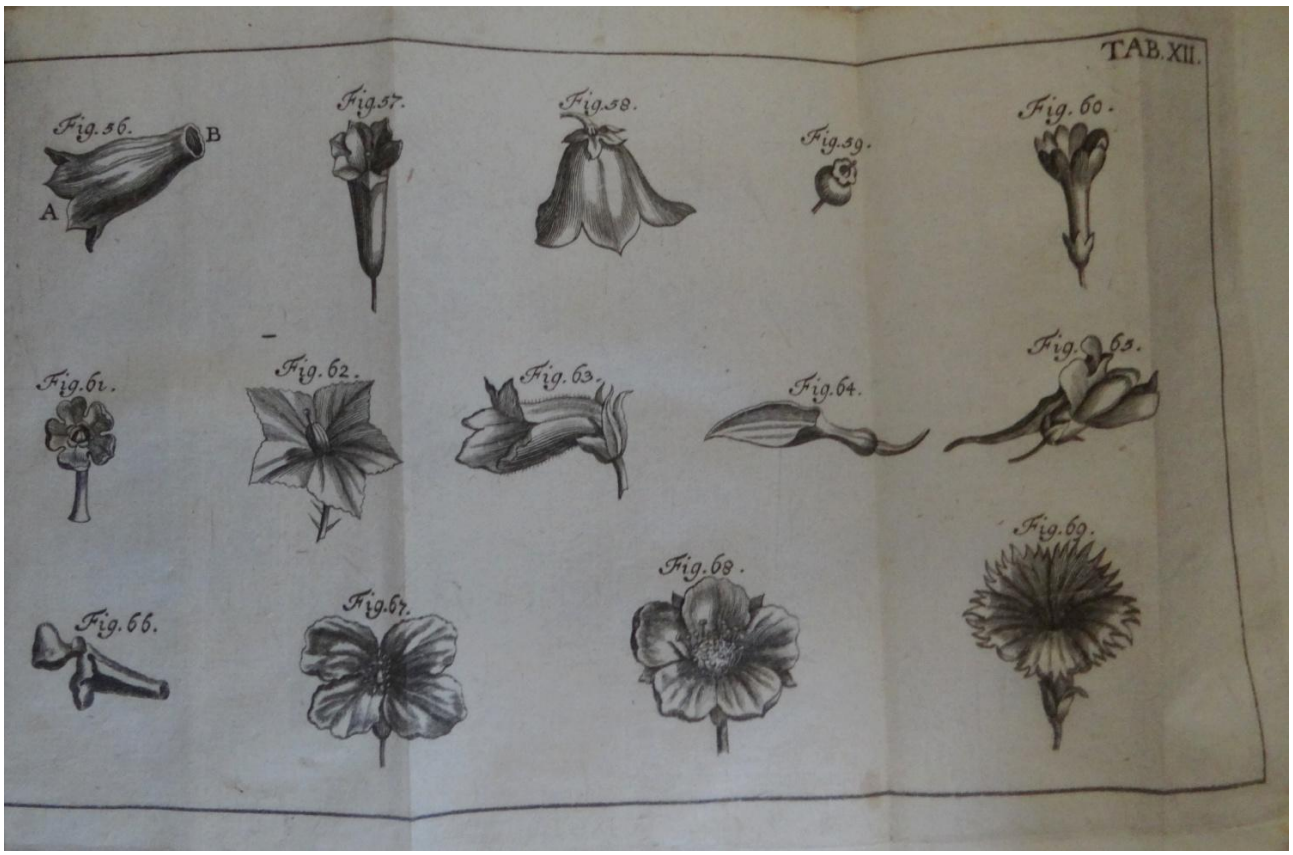

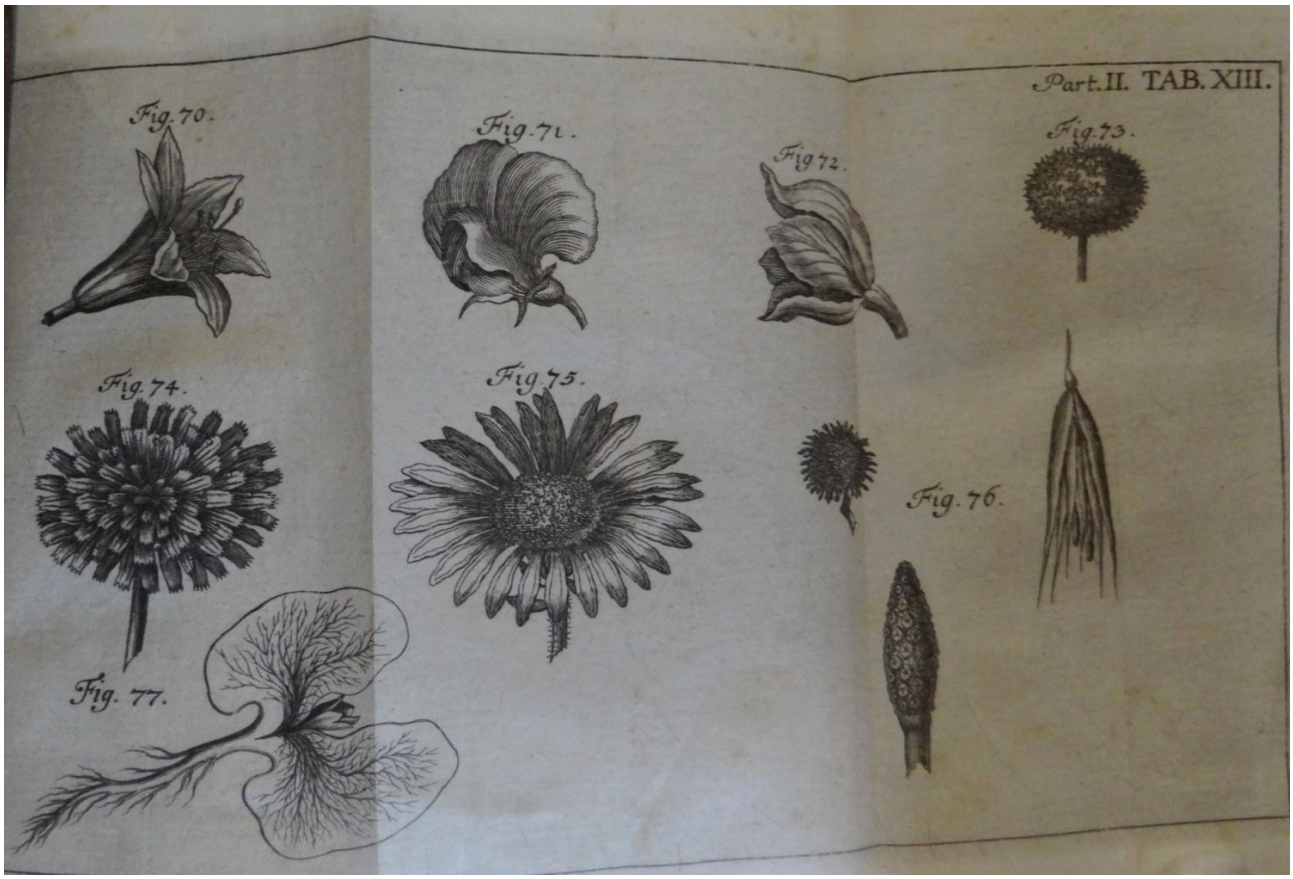

Physica oder Natur-Wissenschaft …. durch Johann Jacob Scheuschzer
Tome 1 et Tome 2 - 1729

(Ouvrage conservé à la Bibliothèque municipale de MULHOUSE - Cote 12504)
« ex-bibliothèque Josué RISLER »

BIBLIOTHEQUE DE JOSUE RISLER

Jacobi Theodori Tabernæmontani Neü vollkommen Kräuter-Buch :
Darinnen Uber 3000. Kräuter/ mit schönen und kunstlichen Figuren/ auch deren Underscheid und Würckung/ sam̃t ihren Namen in mancherley Sprachen beschrieben ; Deßgleichen auch/ wie dieselbige in allerhand Kranckheiten/ beyde der Menschen und des Viehs/ sollen angewendet und gebraucht werden/ angezeigt wird.

Basel ; Offenbach am Mäyn : König, **1731. (1529 pages)**

« Réédition posthume du Kreuterbuch de Tabernaemontanus (1588),
ouvrage complété entre autres par Bauhin »

(Collection de la Société industrielle de Mulhouse en dépôt à la Bibliothèque municipale de MULHOUSE - Cote AW 152)

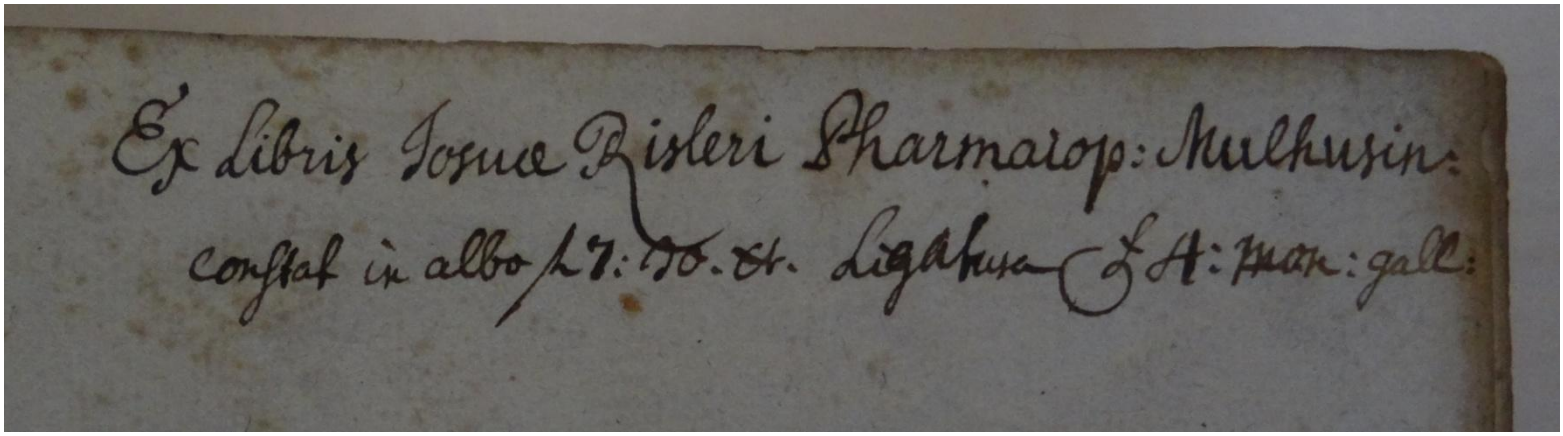

Jacobi Theodori Tabernæmontani Neü vollkommen Kräuter-Buch (1731)

(Collection de la Société industrielle de Mulhouse en dépôt à la Bibliothèque municipale de MULHOUSE - Cote 4050548) « ex-bibliothèque Josué RISLER »

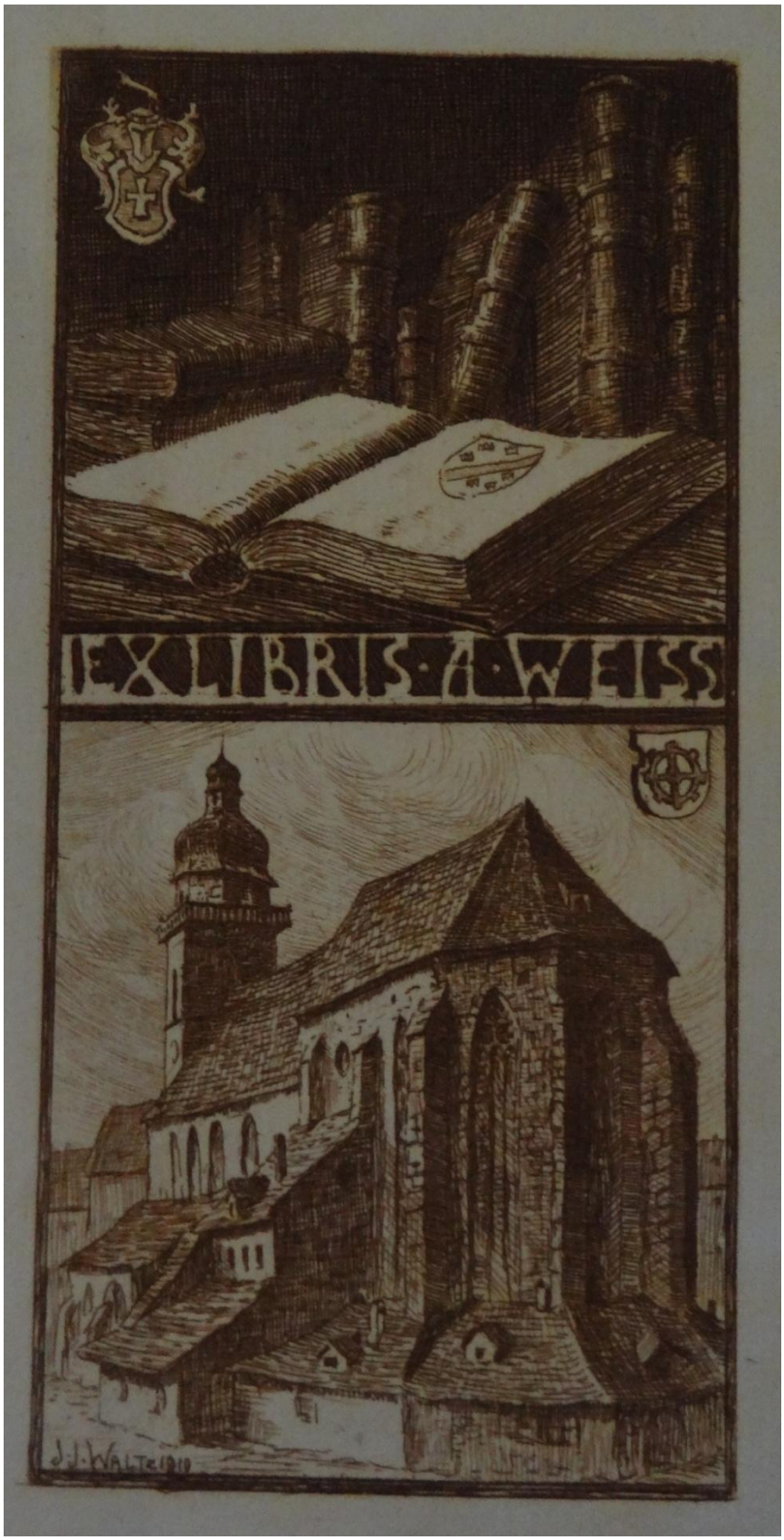

Jacobi Theodori Tabernæmontani Neü vollkommen Kräuter-Buch (1731)

(Collection de la Société industrielle de Mulhouse en dépôt à la Bibliothèque municipale de MULHOUSE - Cote 4050548) « ex-bibliothèque Josué RISLER »

D. JACOBI THEODORI
TABERNÆMONTANI
Neü vollkommen
Kräuter-Buch/
Darinnen
Uber 3000. Kräuter / mit schönen und kunstlichen Figuren / auch deren Underscheid und Würckung / samt ihren Namen in mancherley Sprachen / beschrieben: Deßgleichen auch / wie dieselbige in allerhand Kranckheiten / beyde der Menschen und des Viehs / sollen angewendet und gebraucht werden / angezeigt wird.
Erstlichen durch
CASPARUM BAUHINUM, D.
und Profess. Basil. mit vielen neüen Figuren / nutzlichen Artzneyen / und anderem / mit sonderem Fleiß gebesseret:
Zum Andern
Durch HIERONYMUM BAUHINUM, D.
und Profess. Basil. mit sehr nutzlichen Marginalien, Synonimis, neüen Registeren und anderem vermehrt.
Und nun zum vierdten mahl aufs fleissigst übersehen / an unzahlbaren Orten absonderlich verbessert / an scheinbaren Mängeln durchaus ergänzt / und endlichen zu hochverlangter Vollkommenheit gebracht.
Gedruckt zu BASEL /
In Verlegung Johann Ludwig Königs / Buchhändlern / der Zeit in Offenbach am Mäyn / 1731.

Jacobi Theodori Tabernæmontani Neü vollkommen Kräuter-Buch (1731)

(Détenteur de l'ouvrage : Josué RISLER – Collection de la Société industrielle de Mulhouse en dépôt à la Bibliothèque municipale de MULHOUSE - Cote AW 152)

Neü Vollkommen

Kräuter-Buch,

Mit schönen und künstlichen Figuren / aller Gewächs der Bäumen / Stauden und Kräutern / so in denen Teutschen und Welschen Landen / auch in Hispanien / Ost- und West-Indien / oder in der Neüen Welt wachsen / deren ein grosser Theil eigentlich beschrieben / auch deren Underscheid und Würckung / sambt ihren Nahmen in mancherley Sprachen angezeigt werden / derengleichen vormahls nie in keiner Sprach in Truck kommen:

Das Erste Theil /

Darinn viel und mancherley heilsamer Artzney vor allerley innerlichen und äusserlichen Kranckheiten / beyde der Menschen und des Viehes / sambt ihrem nützlichen Gebrauch / beschrieben werden / es sey mit Tränncken / Säfft / Syrupen / Conserven / Lattwergen / Wassern / Pulver / Extracten / Oelen / Saltz / Salben / Pflastern und dergleichen: Darinnen auch über tausend hochbewährte vortreffliche Experiment / und heimliche Künste angezeigt werden.

Allen Aertzten / Apotheckern / Wundärtzten / Schmieden / Gärtnern / Köchen / Kellern / Hebammen / Hausvättern / und allen andern Liebhabern der Artzney sehr nutzlich: Auß langwieriger und gewisser Erfahrung / unserem geliebten Vatterland zu Ehren / mit sonderem Fleiß treulich beschrieben /

Durch

JACOBUM THEODORUM TABERNÆMONTANUM

der Artzney Doctorem, und Chur-Fürstlicher Pfaltz Medicum, so an diesem Werck 36. Jahr colligirt / auch einverleibte Kräuter und Gewächs / den mehrertheil selbsten gebraucht / und fleißig beschrieben hat.

Erstlichen durch

CASPARUM BAUHINUM, D. und Profess. Basil. mit vielen neüen Figuren / nutzlichen Artzneyen / und anderem / mit sonderm Fleiß gebessert;

Zum Andern durch

HIERONYMUM BAUHINUM, D. und Profess. Basil. mit sehr nutzlichen Marginalien, Synonimis, neüen Registern und anderem vermehrt.

Und nun zum vierten mahl aufs fleißigst übersehen / an unzahlbaren Orten absonderlich verbessert / an scheinbaren Mängeln durchaus ergänzt / und endlichen zu hochverlangter Vollkommenheit gebracht.

Gedruckt zu BASEL /

Auff Unkösten und in Verlag Johann Ludwig Königs / Buchhändlern / der Zeit in Offenbach am Mayn.

M DCC XXXI.

Jacobi Theodori Tabernæmontani Neü vollkommen Kräuter-Buch (1731)

(Détenteur de l'ouvrage : Josué RISLER – Collection de la Société industrielle de Mulhouse en dépôt à la Bibliothèque municipale de MULHOUSE - Cote AW 152)

Dem Durchleuchtigsten Fürsten und Herren/

Herren Friderich/ Marggraffen zu Baden

und Hochberg/ Landgraffen zu Saussenberg/ Graffen zu Spanheim und Eberstein/ Herren zu Rötelen/ Badenweiler/ Lahr und Mahlberg/ rc.

Meinem gnädigsten Fürsten und Herren.

Durchleuchtigster/ gnädigster Fürst und Herr!

Under allen Creaturen/ so der Allerhöchste im Anfang geschaffen/ ist der Mensch/ allein und ohne Mittel/ GOtt den Schöpffer zu loben/ die übrigen aber alle/ dem Menschen zu gutem/ erschaffen worden: also/ daß ein jede deroselben/ auff eine sonderbare Weiß/ ihme zu Dienst seyn muß; welches sich dann/ auß Betrachtung/ so vieler und mancherley Kräutern und Gewächsen der Erden/ fürnemlich erscheinet: die ihme Anfangs zwar/ theils und insonderheit/ zur Speiß/ theils zur Belustigung/ hernach aber/ nach dem läydigen Sündenfahl/ auch zur Bekleidung und Artzney dienen müssen: Dann es wird dafür gehalten/ daß der Mensch/ zu der Zeit/ da er noch in Unschuld/ ohne Sünd gelebt/ keine andere Speiß gehabt/ ja auch eine geraume Zeit hernach/ und sey ihme erst/ nach dem/ durch die schröckliche Ergiessung des Sündflusses/ alle Gewächs der Erden verschwemmet und verderbet/ ins gemein Fleisch zu essen/ erlaubet worden. So ist dann auch bekandt/ daß der ersten Menschen Kleider/ Feigenblätter gewesen/ und auch noch auff heutigen Tag/ viel tausend derselben auß Kräutern/ fürnemblich dem Hanff/ sich bekleiden/ ja auch die reichsten und vornehmsten auß Flachs und Wollen/ so an Bäumen wächst/ ihre zärtiste Kleider machen: der Bäumen jetzund zu geschweigen; auß welchen man nicht nur Häuser und köstliche Gebäu/ dem Menschen zur Wohnung/ sondern auch Schiffe/ darinn von einem End der Welt/ zum andern gesegelt/ zurichtet/ wodurch dem Menschlichen Geschlecht/ grosser Nutz kan geschaffet werden; ist das ein unaußsprechliche Gnad GOttes/ daß er durch seine unendliche Barmhertzigkeit/ nach dem der ungehorsame Mensch/ sein Göttliches Gesatz muhtwilliger Weiß übertretten/ ihme nicht nur/ was zu seinem Leben vonnöhten/ als Speiß/ Tranck/ Kleidung und deßgleichen gegeben/ sondern zu Verlängerung seines Lebens/ Erhaltung und Wiederbringung der Gesundheit/ auch vielfaltige Mittel verordnet/ so abermalen allerhand Gewächs der Erden sind/ deren je eines eine andere Tugend als das andere/ und eines zu dieser/ ein anders zu jener Kranckheit tauglich/ also daß kein Mensch/ alle derselben Kräfft und Tugenden/ jemahls hat ergründen und außsprechen können. Dahero dann beschehen/ daß von so vielen vornehmen Persohnen/ nicht nur die Wissenschafft der Kräuter hoch und werth gehalten/ sondern auch Könige und Fürsten/ von denselben und ihren Kräfften geschrieben haben: welches schon Salomon der weiseste under den Königen gethan/ der/ wie die heilige Schrifft bezeügt/ geschrieben hat/ vom Ceder und Libanon/ biß auff den Hyssop/ der auß der Wand wächst. Cyrus der grosse Monarch/ und andere seines gleichen/ haben grossen Lust an den Blumen und Gärten gehabt/ und wird von Käyser Diocletiano geschrieben/ er habe sich so sehr darmit belustiget/ daß er dessentwegen die Käyserliche Kron abgelegt/ und eine Zeit seines Lebens/ nur in Gärten zugebracht habe. Diß ist auch die Ursach/ daß viel Kräuter noch auff heutigen Tag/ ihre Nahmen so sie von grossen Königen und Fürsten bekommen/ behalten: das Kraut Gentiana ist von Gentio dem Könige der Illyrier/ Lysimachia von Lysimacho der Macedonier/ Telephium von Telepho, dem König in Misia erfunden/ und nach seinem Nahmen genennet worden. Darum sich dann nicht zu verwundern/ daß auch noch auff den heutigen Tag/ viel vornehme Potentaten/ Fürsten und Herren/ sich in diesem Studio sehr erlustigen/ und zu dem Ende/ schöne und köstliche Lustgärten/ hin und her pflantzen und außrüsten lassen: welches dann auch zu Durlach in E. Hochf. Durchl. Residentz/ mit höchster Verwunderung/ ich gesehen/ und darauß schliessen können/ daß E. Hochf. Durchl. nicht einen geringen Lust/ zu allerhand einheimischen und frembden Gewächsen tragen/ und hierinnen/ gleich wie in übrigen Hochfürstlichen Heroischen Tugenden/ Deroselben Großmühtigsten Voreltern/ nichts nachlassen; habe dessentwegen/ als gegenwärtiges Kräuterbuch/ wiederum auffs neüe von mir übersehen und vermehret/ solte in Truck verfer-

Jacobi Theodori Tabernæmontani Neü vollkommen Kräuter-Buch (1731)

(Détenteur de l'ouvrage : Josué RISLER – Collection de la Société industrielle de Mulhouse en dépôt à la Bibliothèque municipale de MULHOUSE – Cote AW 152)

(o)

I

D. JACOBI THEODORI TABERNÆMONTANI

Das Erste Theil dieses Buchs/ Von allen Kräutern.

Die I. Section.

I. Gemeiner Wermuth. Absinthium vulgare. B

absinthium Ponticum seu Romanum officinarum et Dioscoridis C. 4. P. 138.

T. 457.

Das Erste Capitel.

Von dem Wermuth.

A Wiewol der Wermuth ein unachtsam/ gemein und jedermänniglich bekannt Kraut ist/ so ist es doch bey den Alten vor köstlich/ herzlich/ in hohem werth/ sonderlich aber bey ihren Triumphen und Heydnischen Gottesdiensten gehalten worden / welcher Gebrauch vielleicht auch von ihnen / auf unsere Weiber geerbt und herkommen/ die noch heutigs Tages dieses Kraut in ihre Würtzwüsche mit andern Kräutern sam̃len / und viel seltzamer abgöttischer Phantaseyen und Narrenwercke damit treiben. Es seynd aber des Wermuths viel Geschlecht/ doch wollen wir in diesem Capitel nicht mehr als von zweyen / nemlich von dem gemeinen Wermuth / und von dem Berg-wermuth / handeln.

I. Der gemein Wermuth ist jedermänniglich bekannt/ hat ein widerwillischen/ starcken/ abscheulichen Geruch / und ein sehr unlieblichen bitteren Geschmack/ viel bitterer dann kein Gall nicht ist: Die Blätter seynd äschenfarb/ tieff zerkerfft/ ein wenig kraus/ seynd ein wenig grösser als die Blätter der Weinrauten: die Stengel seynd groß/ zweyer oder auch bißweilen dreyer Elen lang / wie die Stengel des Beyfuß / welche aus seiner harten/ holtzechten/ zaserechten Wurtzel allererst im andern Jahr herfür stossen/ mit vielen Zincken und Nebenreißlein/ die bringen im Brachmonat an ihren Gipffeln und allen Neben-zweiglein viel runder Knöpfflein / die im Ende gemeldtes Monats anfahen zu blühen/ also daß im Heumonat der gantz Staude in voller Blüet ist: die Blümlein seynd knöpffechtig/ bleichgeel/ schön und gefüllt/ an der Gestalt den Rheinblumen/ Jüngling genannt/ nicht ungleich/ seynd doch viel kleiner. Nach Zeitigung derselben werden sie voller kleinen Saamens/ der vergleicht sich fast dem Saamen des Rheinfarns/ ist doch kleiner. Wächst gern an steinechtigen oder sandechtigen Orten auf den Rechen und Hübeln. Item auf den alten Mauren und Hoffstätten / deßgleichen auch auf den dürren Egerten / um die Dörffer und Flecken herum / hinder den Zäunen und heßlichen ungebauten / unfruchtbaren Feldern / welches auch der Poet Ovidius wahrgenommen hat / als er in folgenden Versen spricht:

Turpia deformes gignunt Absinthia campi,
Terráque de fructu quam sit amara docet.

Der Wermuth erjüngt sich auch selbst jährlich von seinem Saamen/ und wird heutiges Tages (unangesehen daß er in allen Orten hin und wieder vor sich selbst erwächst) auch in Gärten gezielet/ welcher doch zum innerlichen Gebrauch der Artzeney untüchtiger und krafftloser ist / dann der so vor sich selbst im Feld ungepflantzet wächst. Wann man aber den Wermuth in die Gärten pflantzen will / soll man die Wurtzel winden / oder hin und wieder verschrencken und verdrähen / so wächst er desto freudiger und schöner.

Der Wermuth soll im Heumonat/ wann er in seiner besten und schönsten Blüth ist/ zum Gebrauch der Artzeney eingesamlet / und im Schatten und Lufft gedörret und getrucknet werden/ denselben über Jahr zu behalten.

II. Der Berg- oder Römisch Wermuth/ ist dem jetztgemelten gemeinen Wermuth/ mit der Wurtzel/ Stengel/ Blättern und Blumen/ gantz und gar gleich/ allein daß er kleiner ist / wird selten über zweyer oder dreyer Spannen hoch/ ist bitter wie der erst/ doch lieblicher und anmüthiger zu gebrauchen / ist auch nicht so eines abscheu-

I. Gemeiner Wermuth.

II. Berg- oder Römisch Wermuth.

A

Jacobi Theodori Tabernæmontani Neü vollkommen Kräuter-Buch (1731)

(Détenteur de l'ouvrage : Josué RISLER - Collection de la Société industrielle de Mulhouse en dépôt à la Bibliothèque municipale de MULHOUSE - Cote AW 152)

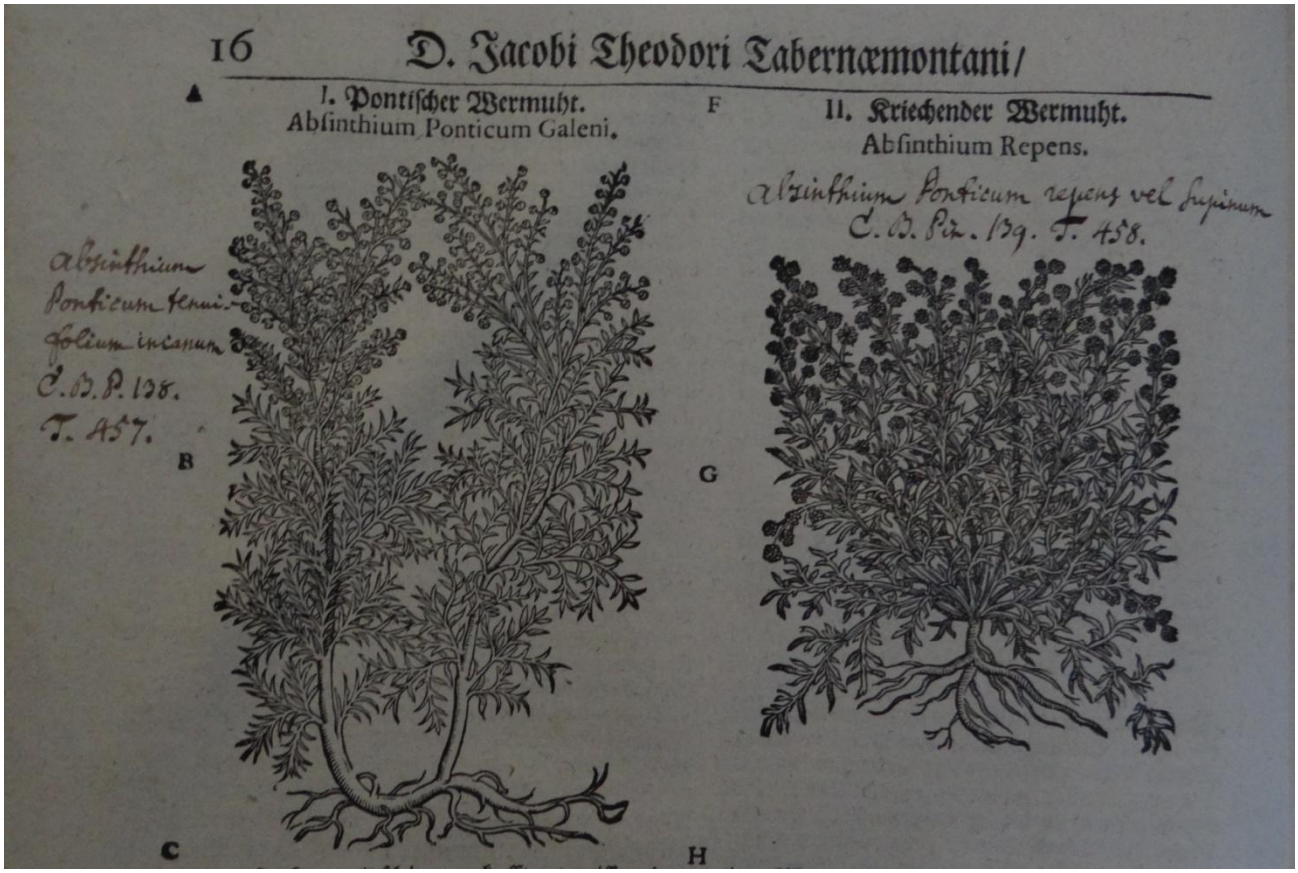

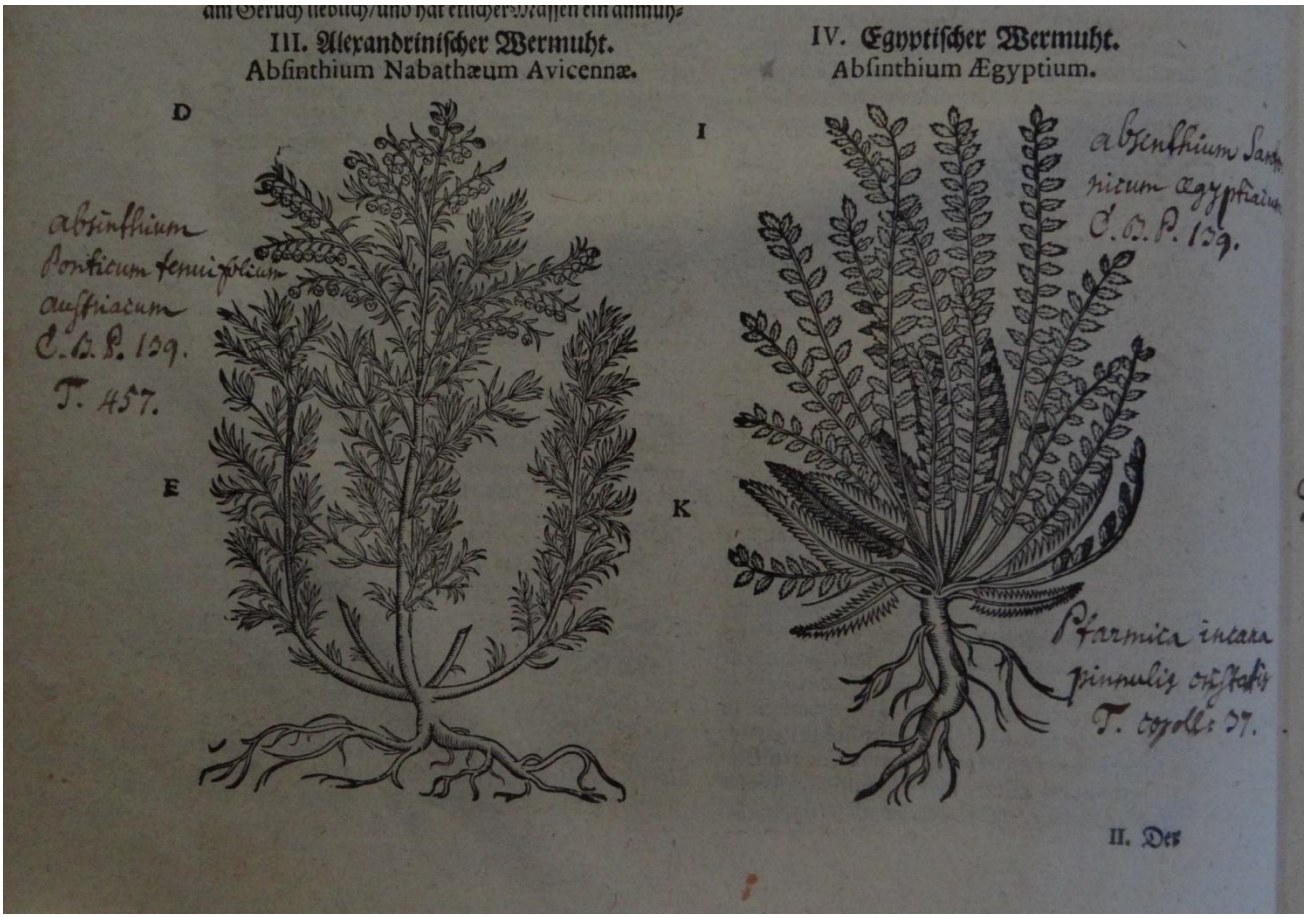

Jacobi Theodori Tabernæmontani Neü vollkommen Kräuter-Buch (1731)

(Détenteur de l'ouvrage : Josué RISLER - Collection de la Société industrielle de Mulhouse en dépôt à la Bibliothèque municipale de MULHOUSE - Cote AW 152)

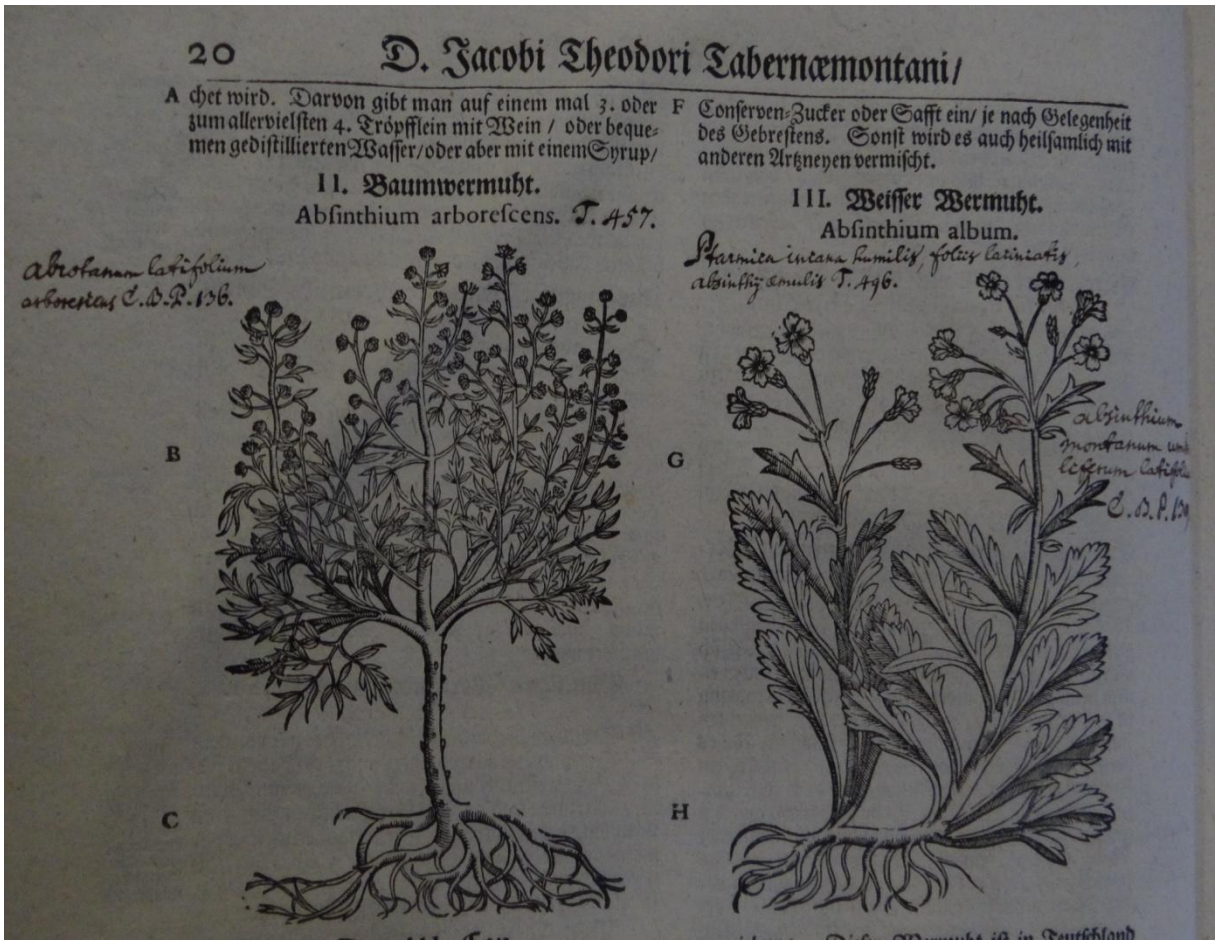

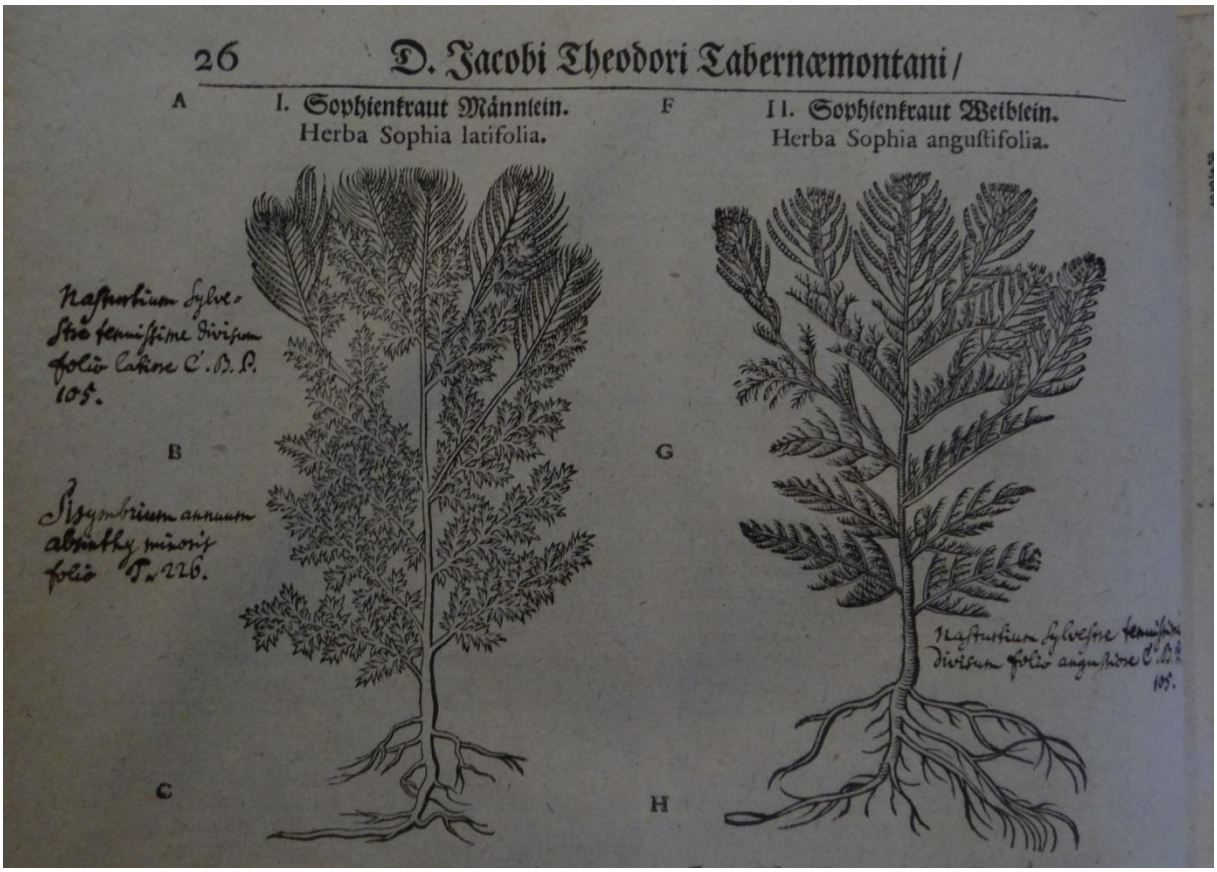

Jacobi Theodori Tabernæmontani Neü vollkommen Kräuter-Buch (1731)

(Détenteur de l'ouvrage : Josué RISLER - Collection de la Société industrielle de Mulhouse en dépôt à la Bibliothèque municipale de MULHOUSE - Cote AW 152)

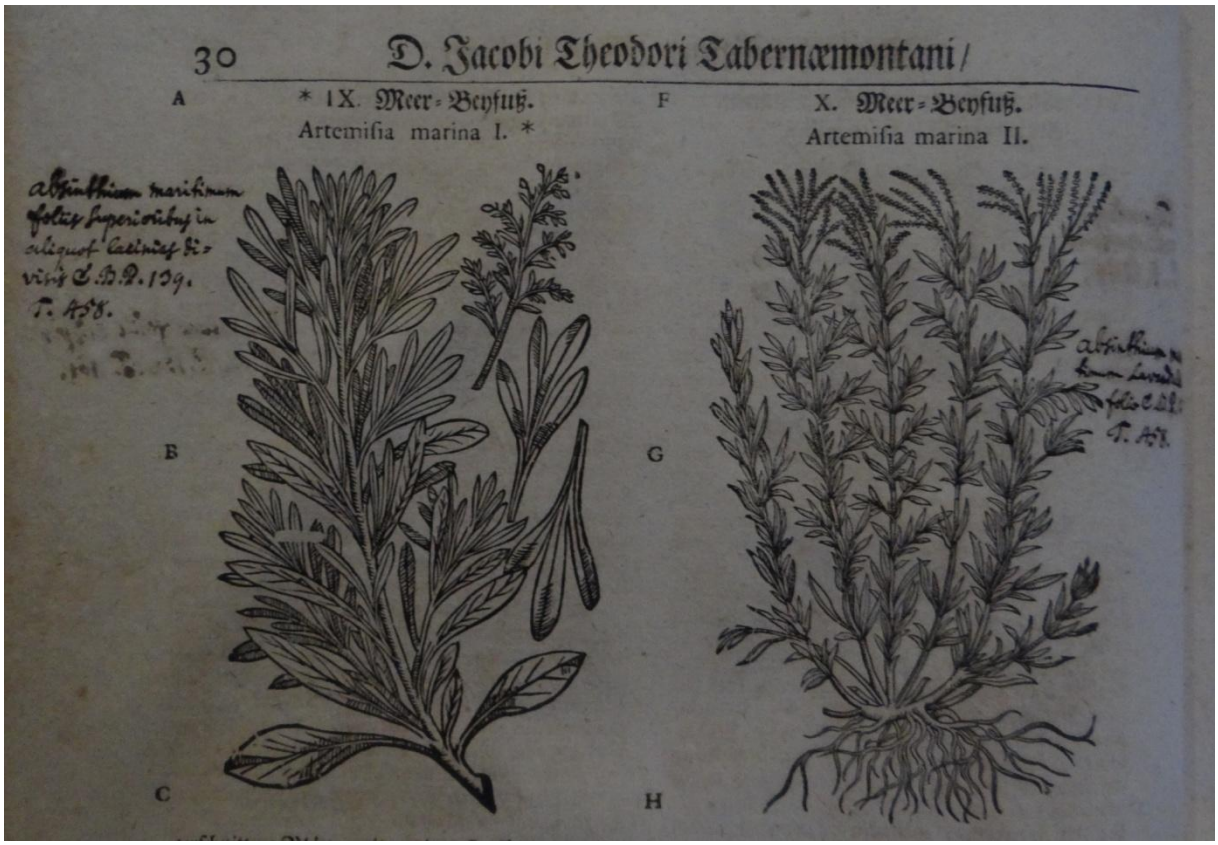

Jacobi Theodori Tabernæmontani Neü vollkommen Kräuter-Buch (1731)

(Détenteur de l'ouvrage : Josué RISLER - Collection de la Société industrielle de Mulhouse en dépôt à la Bibliothèque municipale de MULHOUSE - Cote AW 152)

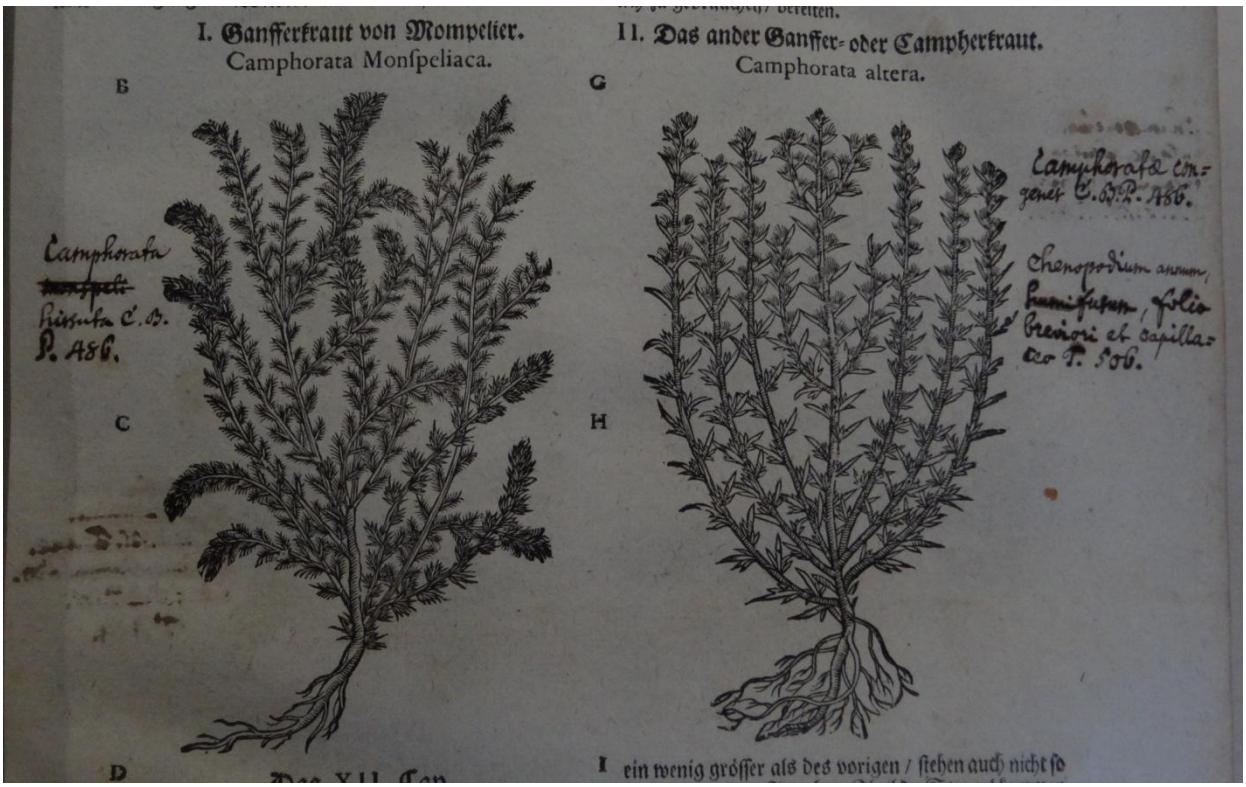

Jacobi Theodori Tabernæmontani Neü vollkommen Kräuter-Buch (1731)

(Détenteur de l'ouvrage : Josué RISLER - Collection de la Société industrielle de Mulhouse en dépôt à la Bibliothèque municipale de MULHOUSE - Cote AW 152)

Jacobi Theodori Tabernæmontani Neü vollkommen Kräuter-Buch (1731)

(Détenteur de l'ouvrage : Josué RISLER - Collection de la Société industrielle de Mulhouse en dépôt à la Bibliothèque municipale de MULHOUSE - Cote AW 152)

BIBLIOTHEQUE DE JOSUE RISLER

Stirpium rariorum in imperio Rutheno sponte provenentium icones et descriptiones / collectae ab Ioanne Ammano M. D.

Petropoli : ex Typographia Academiae Scientiarum - **1739**

(Ouvrage conservé à la Bibliothèque municipale de MULHOUSE - Cote 700 570)

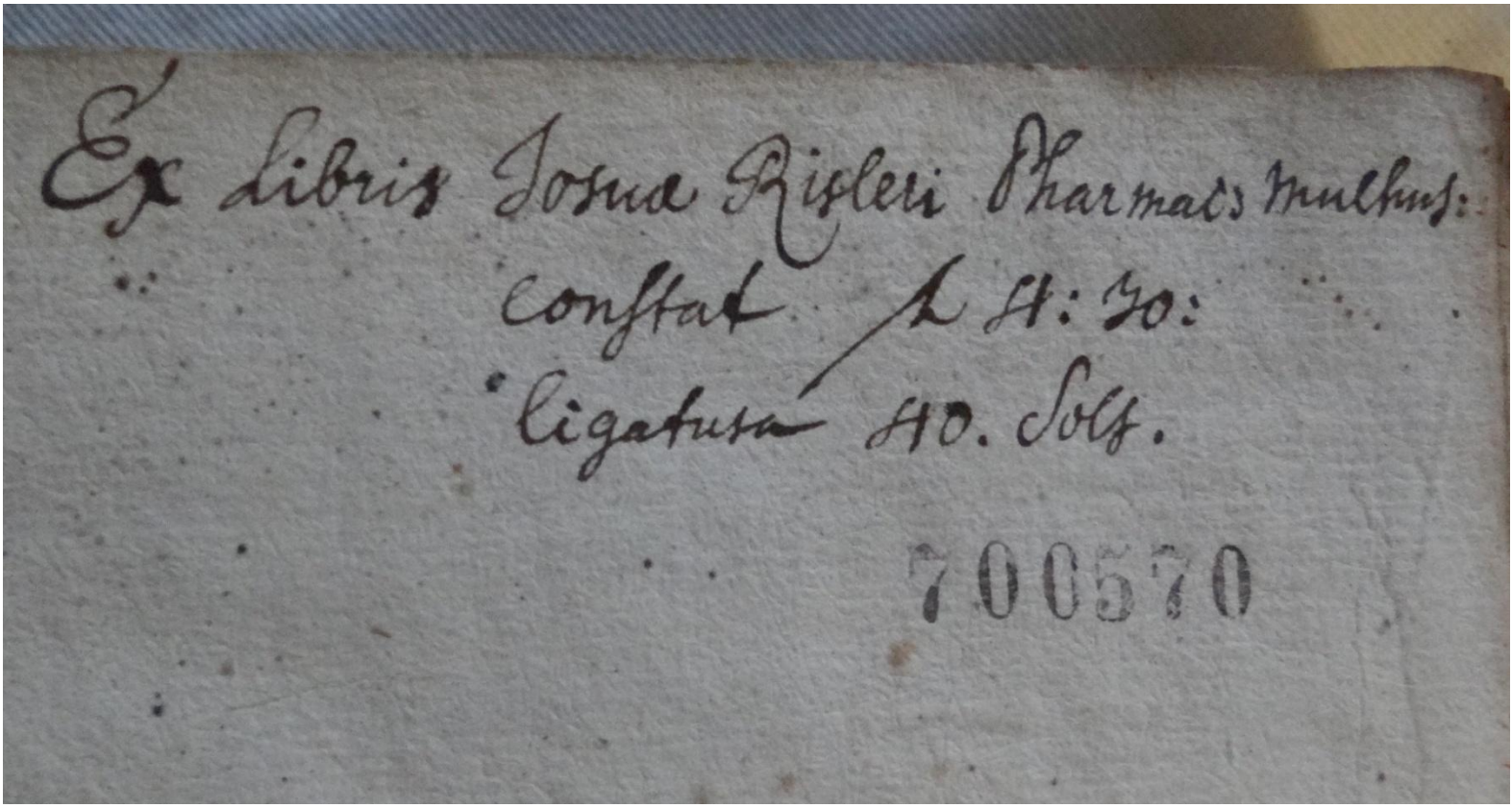

Stirpium rariorum in imperio Rutheno sponte provenentium icones et descriptiones / collectae ab Ioanne Ammano M. D. - 1739

(Ouvrage conservé à la Bibliothèque municipale de MULHOUSE - Cote 700 570)
« ex-bibliothèque Josué RISLER »

STIRPIUM RARIORUM
IN
IMPERIO RUTHENO
SPONTE PROVENIENTIUM
ICONES
ET
DESCRIPTIONES

BIBLIOTHÈQUE DE MULHOUSE.

COLLECTAE
AB
IOANNE AMMANO M. D.
ACAD. IMPER. SCIENT. MEMBRO ET BOTANICES PROFESSORE,
REGIAE SOCIETATIS LONDINENSIS SODALI.

INSTAR SUPPLEMENTI AD COMMENTAR.
ACAD. SCIENT. IMPER.

PETROPOLI, EX TYPOGRAPHIA ACADEMIAE SCIENTIARVM.
cIↄIↄccxxxix.

Stirpium rariorum in imperio Rutheno sponte provenentium icones et descriptiones / collectae ab Ioanne Ammano M. D. - 1739

(Ouvrage conservé à la Bibliothèque municipale de MULHOUSE - Cote 700 570)
« ex-bibliothèque Josué RISLER »

ILLUSTRISSIMO

ATQUE

EXCELLENTISSIMO

DOMINO

HENRICO IOANNI

FRIDERICO

COMITI

AB OSTERMANN

S. IMPERATORIAE MAI. RVTHEN.

A CONSILIIS

MINISTRO PRIM.

IMPER. PROCANCELLARIO

ORDIN. S. ANDREAE ET ALEXANDRI

EQVITI &c. &c.

Stirpium rariorum in imperio Rutheno sponte provenentium icones et descriptiones / collectae ab Ioanne Ammano M. D. – 1739

(Ouvrage conservé à la Bibliothèque municipale de MULHOUSE - Cote 700 570)
« ex-bibliothèque Josué RISLER »

Stirpium rariorum in imperio Rutheno sponte provenentium icones et descriptiones / collectae ab Ioanne Ammano M. D. – 1739

(Ouvrage conservé à la Bibliothèque municipale de MULHOUSE - Cote 700 570)
« ex-bibliothèque Josué RISLER »

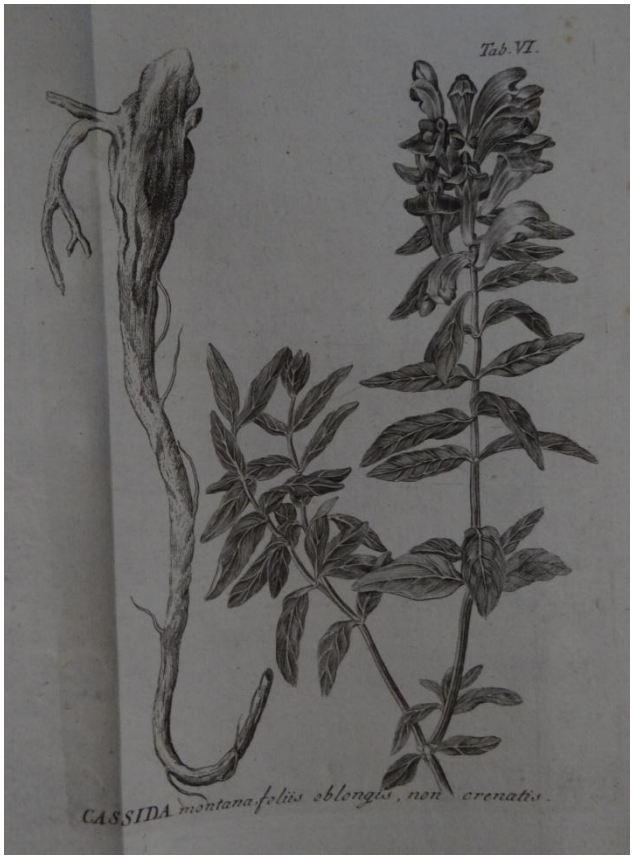

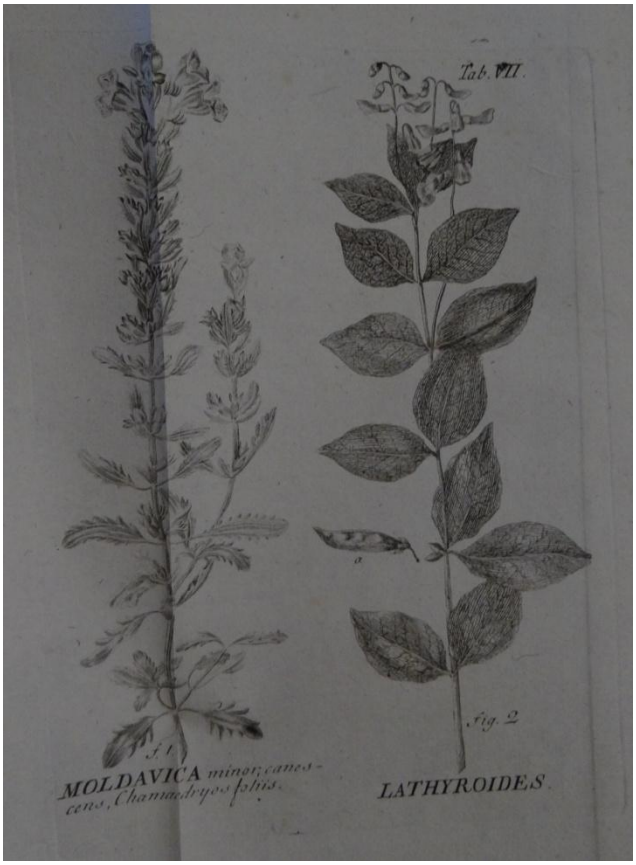

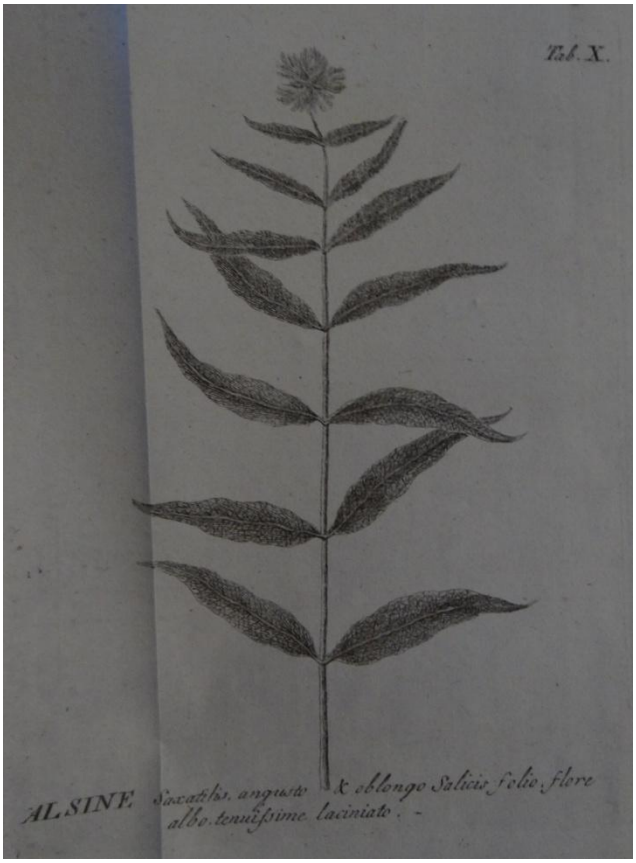

Stirpium rariorum in imperio Rutheno sponte provenentium icones et descriptiones / collectae ab Ioanne Ammano M. D. – 1739

(Ouvrage conservé à la Bibliothèque municipale de MULHOUSE - Cote 700 570)
« ex-bibliothèque Josué RISLER »

Stirpium rariorum in imperio Rutheno sponte provenentium icones et descriptiones / collectae ab Ioanne Ammano M. D. – 1739

(Ouvrage conservé à la Bibliothèque municipale de MULHOUSE - Cote 700 570)
« ex-bibliothèque Josué RISLER »

BIBLIOTHEQUE DE JOSUE RISLER

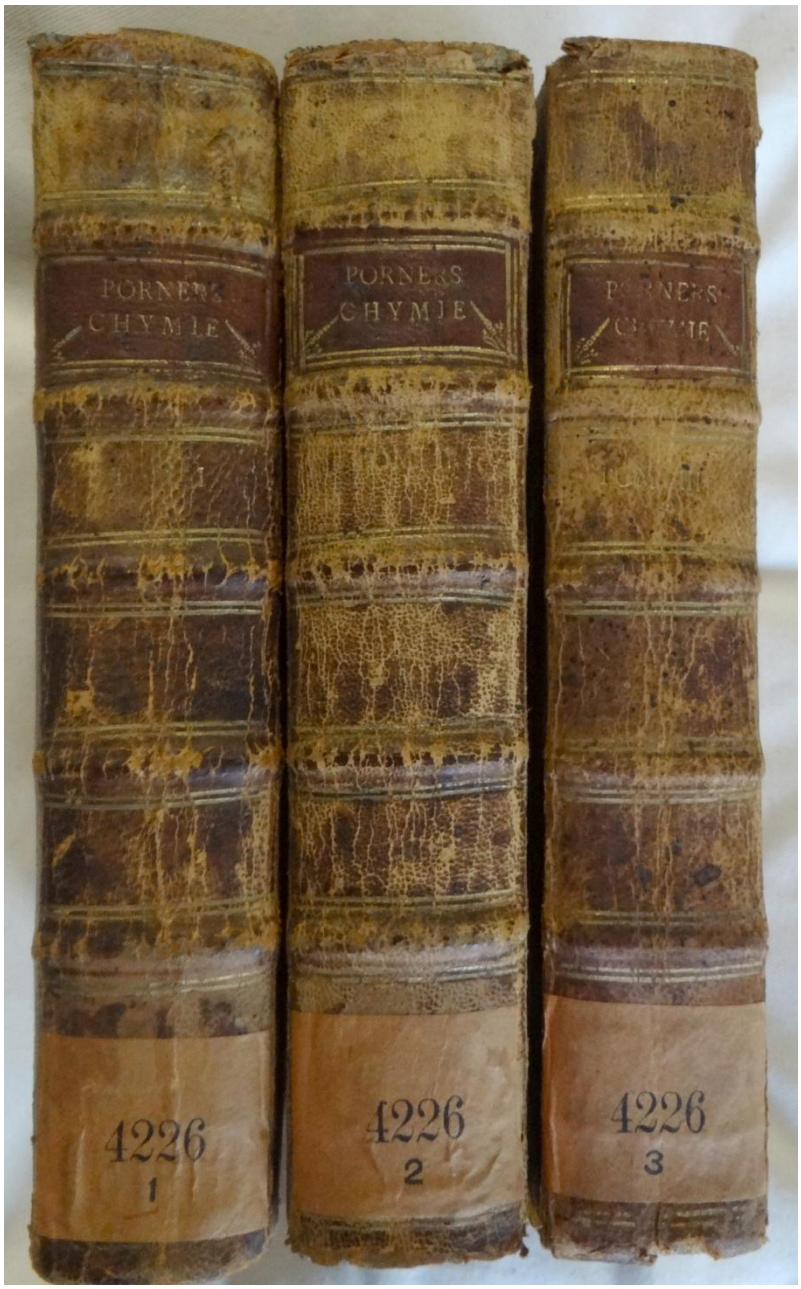

Allgemeine Begriffe der Chymie nach alphabetischer Ordnung / aus dem Französischen übersetzt ; mit Anmerkungen vermehrt von D. Carl-Wilhelm Pörner

Leipzig : Weidmanns Erben und Reich. **- 1768 – 1769**

(Ouvrages conservés à la Bibliothèque municipale de MULHOUSE –
Cotes 4226/1 - 4226/2 - 4226/3)

Allgemeine Begriffe der Chymie …. D. Carl-Wilhelm Pörner - 1768 – 1769

(Ouvrages conservés à la Bibliothèque municipale de MULHOUSE -
Cotes 4226/1 - 4226/2 - 4226/3) « ex-bibliothèque Josué RISLER »

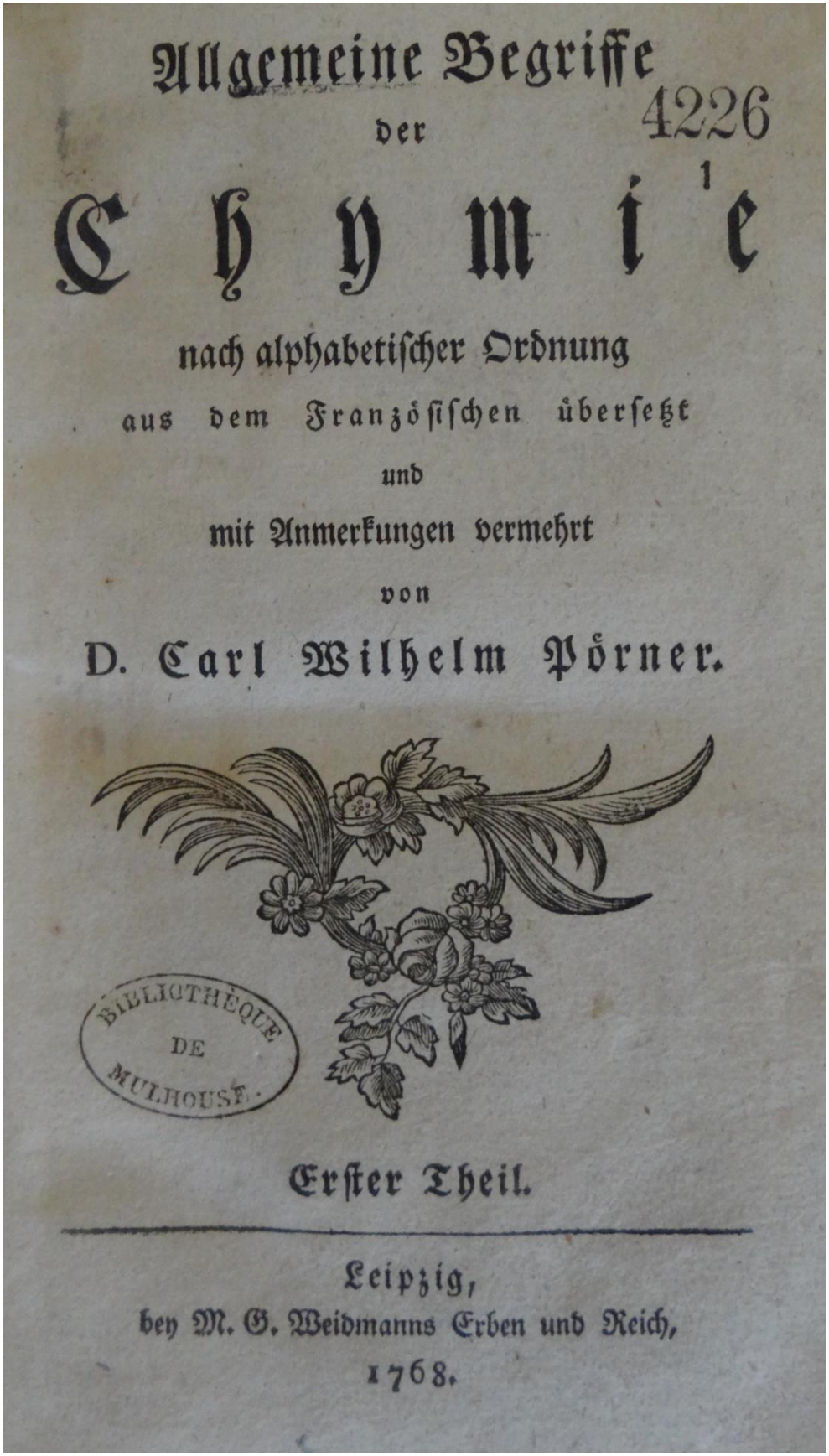

Allgemeine Begriffe
der
Chymie
nach alphabetischer Ordnung
aus dem Französischen übersetzt
und
mit Anmerkungen vermehrt
von
D. Carl Wilhelm Pörner.

Erster Theil.

Leipzig,
bey M. G. Weidmanns Erben und Reich,
1768.

4226
1
BIBLIOTHÈQUE DE MULHOUSE

Allgemeine Begriffe der Chymie …. D. Carl-Wilhelm Pörner - 1768 – 1769

(Ouvrage conservé à la Bibliothèque municipale de MULHOUSE - Cote 4226/1)
« ex-bibliothèque Josué RISLER »

Allgemeine Begriffe der Chymie

4226

nach alphabetischer Ordnung

aus dem Französischen übersetzt

und

mit Anmerkungen vermehrt

von

D. Carl Wilhelm Pörner.

BIBLIOTHÈQUE DE MULHOUSE

Zweyter Theil.

Leipzig,
bey M. G. Weidmanns Erben und Reich,
1768.

Allgemeine Begriffe der Chymie …. D. Carl-Wilhelm Pörner - 1768 – 1769

(Ouvrage conservé à la Bibliothèque municipale de MULHOUSE - Cote 4226/2)
« ex-bibliothèque Josué RISLER »

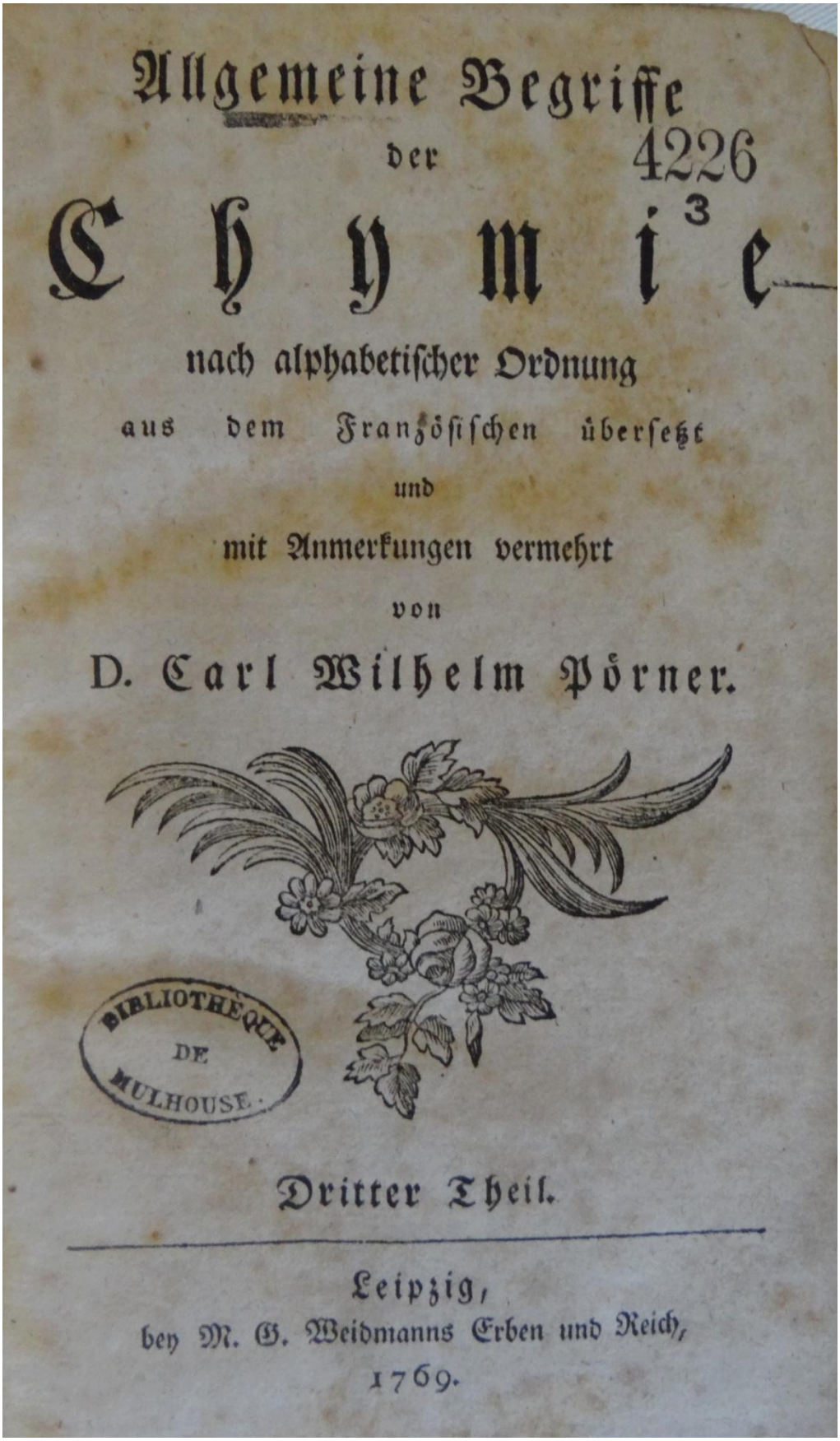

Allgemeine Begriffe
der
Chymie
nach alphabetischer Ordnung
aus dem Französischen übersetzt
und
mit Anmerkungen vermehrt
von
D. Carl Wilhelm Pörner.

4226
3
BIBLIOTHÈQUE DE MULHOUSE

Dritter Theil.

Leipzig,
bey M. G. Weidmanns Erben und Reich,
1769.

Allgemeine Begriffe der Chymie …. D. Carl-Wilhelm Pörner - 1768 – 1769

(Ouvrage conservé à la Bibliothèque municipale de MULHOUSE - Cote 4226/3)
« ex-bibliothèque Josué RISLER »

BIBLIOTHEQUE DE JOSUE RISLER

D. Johann Gottlieb Gleditsch's Alphabetisches Verzeichnis der gewöhnlichsten Arzeneneygewächse, ihrer Theile und rohen Produkte welche in den grössten Deutschen Apothecken gefunden werden. Vor die Anfänger in der Arzeneywissenschaft, Wundarzeney und Apothekerkunst entworfen / Joh. Gottlieb Gleditsch

Berlin : bey Arnold Wever, dem Schlosse gegenüber
gedruckt bey Johann George Bosse **1769**

(Ouvrage conservé à la Bibliothèque municipale de MULHOUSE - Cote 4672)

D. Johann Gottlieb Gleditsch's Alphabetisches Verzeichnis ….. - 1769

(Ouvrage conservé à la Bibliothèque municipale de MULHOUSE - Cote 4672)
« ex-bibliothèque Josué RISLER »

D. Johann Gottlieb Gleditsch's

Alphabetisches

4672

Verzeichnis

der gewöhnlichsten

Arzeneygewächse

ihrer Theile und rohen Produkte,

welche

in den größten Deutschen Apothecken

gefunden werden.

Vor

die Anfänger

in der

Arzeneywissenschaft, Wundarzeney

und Apotheckerkunst

entworfen.

BIBLIOTHÈQUE DE MULHOUSE.

Berlin,

bey Arnold Wever, dem Schlosse gegenüber, 1769.

D. Johann Gottlieb Gleditsch's Alphabetisches Verzeichnis ….. - 1769

(Ouvrage conservé à la Bibliothèque municipale de MULHOUSE - Cote 4672)
« ex-bibliothèque Josué RISLER »

Schriftenverzeichnis zur Erläuterung derer hierin vorkommenden abgekürzten Nahmen.

A.

ACOSTA Christophorus, Historia Simplicium medicamentorum ex India.

ACTA *Philosophica Societatis Regiae Londinensis.*

ALPINUS Prosper. de Plantis Aegypti.

— — de Plantis exoticis, libri 2.

AMATUS *Lusitanus.* Johann. Rodrigvez de Castelblanco. Enarrationes in libros V. Dioscoridis.

AMMANNUS Johannes, Herbarium Vivum.

B.

BARELLIER Jacobus, Plantae per Galliam, Hispaniam & Italiam observatae. cum iconibus.

BAUHINUS Caspar. Pinax Theatri Botanici.

— — Theatrum.

** BAU-

D. Johann Gottlieb Gleditsch's Alphabetisches Verzeichnis ….. - 1769

(Ouvrage conservé à la Bibliothèque municipale de MULHOUSE - Cote 4672)
« ex-bibliothèque Josué RISLER »

Wehdendunk, Berstekraut zum Emplastr. nehmen. Dieses Kraut wächst gern am Ufer stehender Wasser, Gräben und Pfützen, und blühet im Julio und August. Einige pflegen gar Phellandrium, T. oder Cicutariam palustrem, tenuifoliam, B. teutsch, Barzenkraut und noch wohl zehn andere mit der Cicuta aquatica zu verwechseln: allein Cicuta aquatica ist viel widriger und schärfer; das Phellandrium hingegen aromatisch und vaporös, aber nicht eigentlich schädlich: vid. Ernesting Phellandrologiam.

CINNAMOMUM officinarum. Breyn. P. 2. *Cinnamomum* s. *Canela* Zeylanica. C. B. Pin. 408. Cassia cinnamomea. Hermann. H. L. Bat. 129. tab. 655. Burmann. Zeylan. 62. tab. 27. *Laurus Cinnamomum. L. 1. 528.*

Zimmetbaum. Zimmet-Rindenbaum. Edler Zimmet. Derjenige vortrefliche Gewürzbaum, von welchen eigentlich *Cinnamomum* oder *Cortex Cinnamomi* geschält wird, wächset nur auf der Insel Ceylon. Er hat verschiedene Abänderungen, auch sehr ähnliche Geschlechtsarten, die aber sämtlich schlechtere und von Geruch und Geschmacke sehr widrige, oder keine wahre Zimmetrinden geben. Der in America entdeckte und vom Herrn Prof. Jacquin richtig bestimmte Zimmetbaum, verdienet eine

D. Johann Gottlieb Gleditsch's Alphabetisches Verzeichnis ….. - 1769

(Ouvrage conservé à la Bibliothèque municipale de MULHOUSE - Cote 4672)
« ex-bibliothèque Josué RISLER »

Peruvianische Giftwurzel. Contrayerve. Wächset in Peru, Mexico, Neuspanien, Vera Crux, Tabago und der Insel St. Vincentii. Die in den Apothecken befindliche Wurzel ist dünne, lang, knotig und faserig, von aussen ganz dunkelgelb, oder aus dem dunkelbraunen etwas röthlich, von innen aber weißlich. Sie hat nur einen schwachen gewürzhaften Geruch und einen gelinde zusammenziehenden, dabey etwas weniges scharfen Geschmack. Man hat davon Syrup. simpl. & comp: und nimmt sie ad Ess. Alex. Stahl: Tinct. Bezoard. Wedel. Essent. Scord. comp: Theriac. coelest: &c.

Conyza *major, vulgaris C. B. & T.* 454. *Conyza squarrosa. L. 1.*
Berufkraut. Wächset auf Hügeln, hohen Feldern im steinigten Boden, und blühet im Julio und August. In dieses Kraut setzen die alten Weiber ein grosses Vertrauen, wenn ihrer Meynung nach die Kinder verrufen sind. Es wird in den Apothecken zum Räuchern aufbehalten; wiewol einige auch das Erigeron pedunculis alternis unifloris Linn. im Gebrauch zu haben pflegen, welches Conyza coerulea Tabern. 864. ist. *Erigeron acre. L. 6.*

Copaiva Godofr. Mat. Med. 485. Linn. Mat. Med. 181. *Copaivus Balsamus, & Bal-* *Copaifera officin. L. 1. 157.*

D. Johann Gottlieb Gleditsch's Alphabetisches Verzeichnis ….. - 1769

(Ouvrage conservé à la Bibliothèque municipale de MULHOUSE - Cote 4672)
« ex-bibliothèque Josué RISLER »